FREE A GIRL

JAARVERSLAG 2019

"As an innovative model of social inclusion, the Special Rapporteur has been impressed by the work carried out by the Free a Girl NGO, in the context of the School for Justice project implemented in India and Nepal."

- Rapport van de Speciaal Rapporteur voor Mensenhandel, Dr. Maria Grazia Giammarinaro, aan de Mensenrechtenraad van de Verenigde Naties.

Stichting Free a Girl
Hendrik Figeeweg 3 G-10
2031 BJ HAARLEM
+31 (0)23 2049400
freeagirl.nl
info@freeagirl.nl
Kvk Amsterdam: 34308169
Rabobank: NL 40 RABO 0306898799

Uitsluitend voor identificatiedoeleinden

INHOUD

1. VISIE, MISSIE EN KERNWAARDEN **5**
1.1 Visie 5
1.2 Missie 5
1.3 Kernwaarden 5
1.4 Doelstellingen 5
1.4.1 Seksuele uitbuiting van kinderen stoppen 6
1.4.2 Het publiek confronteren met het bestaan van seksuele uitbuiting van kinderen 6
2. HET STOPPEN VAN KINDERPROSTITUTIE **7**
2.1 Bangladesh 7
2.2 Brazilië 12
2.3 India 14
2.4 Nepal 20
2.5 Thailand 25
2.6 Laos 27
3. HET VERGROTEN VAN BEWUSTWORDING **32**
3.1 Doelgroep 32
3.2 Allianties 32
3.2.1 Down to Zero 32
3.2.2 Don’t look away 32
3.3 Communicatie rondom evenementen 32
3.3.1 Ambassadeurs 32
3.3.2 Mediawaarde 2019 33
3.3.3 Website 33
3.3.4 Social Media 33
3.4 Online communicatie en free publicity 33
3.4.1 Donateurs 34
3.4.2 Business partners 34
3.4.3 Stichtingen en vermogensfondsen 34
3.4.4 Alliantiepartners 34
3.4.5 Ambassadeurs 34
3.4.6 Regio ambassadeurs 34
3.4.7 Medewerkers 34
3.4.8 Partnerorganisaties 34
3.4.9 Integriteit en klachtenprocedure 35
3.5 Communicatie met belanghebbenden 35
3.5.1 Fight as if she was your own 35
3.5.2 Strijden tegen kinderprostitutie in Laos en Thailand 36
4. FONDSENWERVENDE ACTIVITEITEN **36**
4.1 Baten van particulieren 36
4.2 Bedrijven 36
4.3 Lock me Up - Free a Girl 36
4.4 Loterij organisaties 37
4.5 Subsidie van overheden 37

Qconcepts accountancy
Uitsluitend voor identificatiedoeleinden

4.6 Instellingen en Stichtingen 38
4.7 Internationale fondsenwerving 39
5. DOORKIJK 39
6. ORGANISATIE 40
6.1 Werkorganisatie 40
6.2 Bestuur 41
6.3 Raad van toezicht 41
6.4 Comité van aanbeveling 41
6.5 Freedom Fighters 41
6.6 Transparantie 42
6.7 Beleidsdocumenten 42
6.8 Risicoanalyse 42
6.9 Financiën 42
7. JAARREKENING 43

Qconcepts accountancy
Uitsluitend voor identificatiedoeleinden

1. VISIE, MISSIE EN KERNWAARDEN

Free a Girl streeft een wereld na zonder seksuele uitbuiting van kinderen. We geven meisjes die opgesloten zijn in bordelen hun vrijheid terug. We richten ons op de ergste vormen van seksuele uitbuiting, zoals de Indiase bordelen waar alleen lokale mannen komen, de dancing bars in Nepal en de Braziliaanse favelas waar duizenden meisjes worden misbruikt.

Free a Girl was in 2019 in zes landen actief. We werken via lokale bevrijdingsorganisaties die samenwerken met de politie. Bevrijde meisjes vangen we op in opvanghuizen. De zorg die de meisjes ontvangen, varieert van het geven van medische en psychische hulp tot het aanbieden van scholing en het leren van een vak. Daarnaast bieden onze partners juridische ondersteuning en bereiden ze de meisjes voor op hun terugkeer naar huis. Indien dit laatste niet mogelijk is, helpen ze hen terug te keren in de maatschappij en zelfstandig een leven op te bouwen.

Free a Girl investeert ook in preventietrajecten door jongens en mannen voorlichting te geven over gendergelijkheid en onderwerpen als seksueel geweld. Daarnaast investeert Free a Girl in onderwijs om te voorkomen dat meisjes slachtoffer worden van seksuele uitbuiting en om ze te re-integreren in de maatschappij.

Free a Girl pakt straffeloosheid aan. In de landen waar wij werken, worden maar weinig daders veroordeeld voor het leed dat zij aanrichten. Free a Girl brengt daar door campagnes verandering in. In die campagnes hebben slachtoffers een centrale rol. Na een opleiding in rechten, sociologie, en journalistiek of training als politieagent en sociaal werker spreken zij zich uit en maken ze zelf het verschil.

1.1 Missie
Free a Girl bestrijdt seksuele uitbuiting van kinderen.

1.2 Visie
Een wereld zonder kinderprostitutie. Elk kind heeft het recht om op te groeien in een veilige omgeving. Alle kinderen in de wereld moeten worden beschermd tegen iedere vorm van uitbuiting.

1.3 Kernwaarden

- **Actiegericht**: Wij zetten ons actief in om de seksuele uitbuiting van minderjarigen te voorkomen en bestrijden. Indien nodig rammelen we aan de gevestigde systemen.
- **Resultaatgericht**: Wij zijn een professionele organisatie die doelen heeft en we streven ernaar deze doelen te behalen. Dit verwachten we ook van onze partners.
- **Effectief**: We hebben ons in ons elfjarig bestaan bewezen. Er zijn plekken waar bijna geen minderjarige meisjes meer misbruikt worden, meer mensen in lokale gemeenschappen zijn op de hoogte van praktijken van mensenhandelaren en er zijn 4.500 meisjes bevrijd uit bordelen in Azië. Duizenden meisjes hebben weer een toekomst.
- **Transparant**: Wij geven openheid van zaken, zowel over onze manier van werken als over onze bedrijfsvoering. Cijfers, feiten en werkzaamheden worden jaarlijks vastgelegd in het jaarverslag, welke op de website gepubliceerd staat.
- **Onderscheidend**: Free a Girl is een kleine organisatie met een wereldwijde ambitie. In vergelijking met andere organisaties kunnen we snel schakelen en zijn we brutaal.

1.4. Doelstellingen

Free a Girl heeft 2 mondiale doelstellingen:

1. Seksuele uitbuiting van kinderen stoppen: door samen te werken met partnerorganisaties werkt Free a Girl aan haar doelstelling om kinderprostitutie te stoppen.
2. Het publiek confronteren met het bestaan van seksuele uitbuiting van kinderen, zodat ze de bestrijding ervan steunen.

Qconcepts accountancy
Uitsluitend voor identificatiedoeleinden

1.4.1 Seksuele uitbuiting van kinderen stoppen

Om de seksuele uitbuiting van kinderen te stoppen heeft Free a Girl haar projecten in programmalanden onderverdeeld in zes pilaren: preventie, bevrijding, het aanpakken van straffeloosheid, lobby & advocacy, rehabilitatie en re-integratie.

- **Preventie**: onder de pilaar preventie verstaan we het uitvoeren van bewustwordingsactiviteiten in de gebieden waar veel meisjes wonen die een verhoogd risico lopen om verhandeld te worden. Hierbij gaat specifieke aandacht uit naar de kinderen die opgroeien in de red light districten: meisjes wiens moeder zich prostitueert en waarbij de kans extra groot is dat zij de volgende generatie in de prostitutie worden. Het succesvol uitvoeren van deze activiteiten vraagt om samenwerking met partners die al langer in de red light districten opereren. Dat zijn vaak niet onze bevrijdingspartners. De activiteiten betreffen programma's waarbij aandacht is voor het creëren van een veilige omgeving voor de meisjes en voor onderwijs.

- **Bevrijden**: door bordelen in te vallen en slachtoffers te bevrijden, voegt Free a Girl de daad bij het woord en pakt ze op een actiegerichte manier de problematiek aan. Free a Girl gelooft in deze aanpak, omdat ze hiermee een duidelijk signaal afgeeft. Kinderprostitutie moet keihard worden aangepakt en ieder meisje dat vast zit, moet nu worden bevrijd.

- **Het aanpakken van straffeloosheid**: een van de belangrijkste oorzaken van het voortbestaan van kinderprostitutie, is de straffeloosheid. Uit eigen onderzoek blijkt dat in India in 2015 slechts 55 rechtszaken op het gebied van commerciële seksuele uitbuiting van kinderen hebben geleid tot een veroordeling van de daders. Free a Girl ondersteunt slachtoffers bij het bemachtigen van de juiste juridische documenten, het rapporteren van hun zaken bij het politiebureau, het verlenen van juridisch advies en het voorbereiden op hun rechtszaken (met oefen-rechtszaken). Zo wil Free a Girl samen met politie en justitie verwezenlijken dat mensenhandelaren, pooiers en bordeelhouders opgepakt en veroordeeld worden. Deze tactiek met betrekking tot de straffeloosheid zorgt ervoor dat de aanbodkant van kinderprostitutie wordt aangepakt.

- **Lobby & advocacy**: wij willen een duurzame verandering creëren en vinden het daarom belangrijk dat er lokaal draagvlak komt voor de strijd tegen kinderprostitutie. Lokale aandacht zal ontstaan via lobby & advocacy en indien mogelijk wordt ook lokaal geld geworven.

- **Rehabilitatie**: onder rehabilitatie valt de financiering van opvanghuizen, beroepstrainingen, life skills trainingen, medische hulp, counseling/traumatherapie, niet-formeel onderwijs en formeel onderwijs.

- **Re-integratie**: naast het continueren van aandacht voor het doorbreken van het stigma waarmee slachToffers te maken krijgen, zullen we ons vooral inzetten op werkmogelijkheden. Dit is een essentieel element voor een succesvolle re-integratie. In arme gebieden waar werk beperkt voorhanden is, is de uitvoering van dit element een grote uitdaging.

Free a Girl werkt samen met lokale partnerorganisaties. Doordat onze partners de cultuur kennen, de taal spreken en de nodige ervaring hebben, zijn zij het beste in staat om de meisjes precies die hulp te bieden die ze nodig hebben. De zes pilaren en behaalde resultaten zullen in hoofdstuk 2 per programmaland worden behandeld.

1.4.2 Het publiek confronteren met het bestaan van seksuele uitbuiting van kinderen

Middels diverse allianties en communicatieprojecten, zoals spraakmakende campagnes PR en free publicity realiseert Free a Girl de tweede doelstelling. Het vergroten van de bewustwording en de behaalde resultaten worden toegelicht in hoofdstuk 3.

Qconcepts accountancy
Uitsluitend voor identificatiedoeleinden

2. SEKSUELE UITBUITING STOPPEN

Door samen te werken met partnerorganisaties werkt Free a Girl aan haar doelstelling om kinderprostitutie te stoppen. Free a Girl heeft de projecten in de programmalanden onderverdeeld in 6 pilaren: preventie, bevrijding, het aanpakken van straffeloosheid, lobby & advocacy, rehabilitatie en re-integratie.

2.1 BANGLADESH

In Bangladesh is armoede wijdverspreid. Veel kinderen worden verhandeld met 'toestemming' van hun ouders, die vaak een huwelijk of een goed betaalde baan voor hun kinderen worden beloofd. In plaats daarvan worden de kinderen verkocht aan bordelen in eigen land of verhandeld naar andere Zuid-Aziatische landen, waar ze seksueel worden uitgebuit. Hoewel er geen officiële gegevens zijn over het aantal slachtoffers van mensenhandel, blijkt uit diverse studies dat meer dan 1 miljoen vrouwen en kinderen het land uit zijn verhandeld in de afgelopen 30 jaar, en stelt een rapport van ECPAT dat ongeveer 400 vrouwen en kinderen per maand worden verhandeld[1]. Vaak dwingen handelaren slachtoffers om drugs te gebruiken, zodat ze verslaafd en afhankelijk worden. Uit het jaarlijkse toonaangevende Amerikaanse rapport over mensenhandel blijkt dat seksuele uitbuiting van kinderen in Bangladesh nog steeds wijdverspreid is. De overheid van Bangladesh registreert niet alle gevallen van seksuele uitbuiting. Ondanks dat niet alle gevallen bekend zijn, zijn er toch 2.860 gevallen van mensenhandel geïdentificeerd in 2018 door de overheid en maatschappelijke organisaties[2].

Ondanks enkele overheidsinspanningen om kinderen te beschermen, is er nog onvoldoende vooruitgang geboekt om commerciële seksuele uitbuiting van kinderen aan te pakken. De activiteiten van Free a Girl en haar lokale partner op het gebied van bevrijdingen, opvang en zorg, bewustwording en onderwijs zijn dan ook hard nodig.

[1] ECPAT International. (2011). Global monitoring report on the status of action against commercial sexual exploitation of children: Bangladesh.

[2] United States Department of State. (2019). Trafficking in persons report: Bangladesh Washington, D.C.: Office of the Under Secretary for Global Affairs.

Qconcepts accountancy
Uitsluitend voor identificatiedoeleinden

Resultaten shelter en preventie project

Om te voorkomen dat kinderen (opnieuw) in situaties van seksuele uitbuiting terecht komen, steunt Free a Girl een opvanghuis ten noorden van Dhaka. Naast het verbeteren van zorg voor survivors richt Free a Girl zich in Bangladesh op het voorlichten van de lokale gemeenschappen.

Gepland was dat er 25 survivors opgevangen zouden worden. Tussen januari en juli 2019 hebben 19 survivors dankzij Free a Girl in het opvanghuis kunnen verblijven. Vanaf augustus tot en met december 2019 heeft Zeeman het opvanghuis gefinancierd en toen waren er 28 survivors in het opvanghuis. Niet alle survivors zijn het hele jaar in het opvanghuis. Gelukkig kunnen sommigen al na 2 of 3 maanden re-integreren.

Resultaten januari t/m juli

- 7 survivors zijn gerepatrieerd uit India.
- 19 survivors hebben opvang, voeding, kleding, verzorgingsproducten en psychosociale- en medische zorg ontvangen.
- 13 survivors hebben onderwijs ontvangen.
- 16 survivors hebben beroepstraining ontvangen (borduren, naailessen en het maken van sieraden en tassen).
- 16 families zijn geïdentificeerd.
- 16 survivors zijn gere-integreerd.
- 497 mannen, vrouwen en kinderen uit risicogebieden zijn bereikt met voorlichtingsactiviteiten.
- 458 scholieren zijn bereikt tijdens voorlichtingsbijeenkomsten op twee scholen in gebieden waar kinderhandel veel voorkomt[3].

[3] Bangladesh - Narrative Report -1 June 2018 – 31 July 2019 Min Midterm Report 015-18-001 Shelter – 2018 (zie bijlage).

Qconcepts accountancy
Uitsluitend voor identificatiedoeleinden

Resultaten augustus t/m december

12 survivors zijn gerepatrieerd uit India.

28 survivors hebben opvang, voeding, kleding, verzorgingsproducten en psychosociale zorg ontvangen.

27 survivors hebben onder dit budget de medische zorg ontvangen die ze nodig hebben.

16 survivors hebben onderwijs ontvangen.

18 survivors hebben beroepstraining ontvangen (borduren, naailessen en het maken van sieraden en tassen).

De families van 13 survivors zijn opgespoord.

Voor 16 survivors is het contact met hun ouders of voogden gefaciliteerd.

11 survivors zijn gere-integreerd in Bangladesh.

664 mannen, vrouwen en kinderen uit risicogebieden zijn bereikt met voorlichtingsactiviteiten.

250 scholieren zijn bereikt tijdens voorlichtingsbijeenkomsten op twee scholen in gebieden waar kinderhandel veel voorkomt[4].

Ook is er in het opvanghuis gedurende het jaar aandacht besteed aan belangrijke dagen zoals International Human Trafficking Day, Child Rights week, National Victory Day, International Mother Language day, Independent day & Bangla New Year. Tot slot hebben de survivors een bloementuin en groentetuin aangelegd en onderhouden.

Resultaten Educate, Empower, Lead

Het 3-jarige programma Educate, Empower, Lead is een samenwerking tussen Malala Fonds en Free a Girl. Het programma wordt mogelijk gemaakt door de deelnemers van de Nationale Postcode Loterij. Het heeft tot doel de 'empowerment' te vergroten van meisjes die risico lopen op, of slachtoffer zijn van commerciële seksuele uitbuiting in Bangladesh, India, en Nepal. Dit wordt bereikt door:

1. het versterken van het zelfvertrouwen en de leiderschapskwaliteiten van de meisjes, en hen bewust te maken van het belang van onderwijs;
2. te werken aan het vergroten van de toegang tot onderwijs en de meisjes ondersteuning en coaching te bieden;
3. het betrekken van overheden en andere sleutelfiguren in de gemeenschap om steun te verkrijgen voor onderwijs voor meisjes – en vooral de meisjes die risico lopen op, of slachtoffer zijn van commerciële seksuele uitbuiting. Educate, Empower, Lead loopt van 1 augustus 2017 tot 1 augustus 2020.

110 kinderen van sekswerkers die opgroeien in bordeelgebieden hebben empowerment workshops ontvangen over het belang van onderwijs, hun rechten en zijn geïnformeerd over waar ze hulp kunnen krijgen om seksuele uitbuiting te voorkomen.

101 kinderen van sekswerkers die opgroeien in bordeelgebieden hebben advocacy en leiderschapstraining ontvangen, zodat ze leren om voor zichzelf en hun rechten op te komen.

---

[4] Bangladesh - Shelter and Prevention Report – August to December 2019 (zie bijlage)

Qconcepts accountancy
Uitsluitend voor identificatiedoeleinden

87 moeders in de bordeelgebieden hebben deelgenomen aan voorlichtingsbijeenkomsten over het belang van onderwijs voor hun kinderen en hebben een empowerment training bijgewoond waar ze hun leiderschapscapaciteiten hebben ontwikkeld.

75 kinderen hebben schoolmateriaal ontvangen zoals boeken en een uniform.

50 kinderen hebben studie coaching ontvangen, waardoor ze beter kunnen presteren op school.

38 vertegenwoordigers van relevante ministeries (Ministerie van Onderwijs en Ministerie van Sociaal Welzijn) waren aanwezig bij bijeenkomsten waar ze gewezen werden op hun verantwoordelijkheid om toegang tot goed onderwijs voor kinderen die het risico lopen op seksuele uitbuiting te realiseren.

90 leerkrachten en schoolmanagers waren aanwezig bij twee bijeenkomsten waar twee kinderen van seks werkers uit bordeelgebieden vertelden over de discriminatie die ze ervaren op school. De leerkrachten en schoolmanagers maakten hierna duidelijk dat ze zich in willen zetten om discriminatie van kinderen uit de bordeelgebieden te voorkomen.

25 kinderen en moeders waren aanwezig bij 2 meetings van de 'girls group', waar ze het probleem van seksuele uitbuiting bespraken en er gedeeld werd hoe het voorkomen kan worden[5].

Resultaten rescue project

In 2019 is er in samenwerking met onze partnerorganisatie een bevrijdingsteam opgezet. Na een onderzoek in de bordeelgebieden bleek dit hard nodig, omdat er hier veel minderjarige slachtoffers van seksuele uitbuiting zijn. Onze partnerorganisatie heeft een goed netwerk in de bordeelgebieden en ontvangen aanwijzingen van informanten. Vervolgens organiseert het bevrijdingsteam in samenwerking met de lokale politie een bevrijdingsactie. De slachtoffers krijgen vervolgens de zorg en ondersteuning die ze nodig hebben. De daders worden gearresteerd en de survivors krijgen juridische ondersteuning.

20 kinderen zijn bevrijd uit situaties van seksuele uitbuiting, hebben benodigde medische en psychosociale zorg ontvangen en juridische ondersteuning (waarvan 6 bevrijdingen mogelijk gemaakt zijn door NPL).

4 daders zijn gearresteerd.

Er is een bevrijdingsteam opgezet en getraind. Onderdeel hiervan was een bezoek aan een ervaren bevrijdingsorganisatie in India om kennis en ervaring uit te wisselen.

Er is een assessment gedaan van de 11 bordeelgebieden om de precieze situatie van seksuele uitbuiting in kaart te brengen en informatie te verkrijgen over hoeveel kinderen er in de bordelen wonen en werken.

Er is een netwerk gevormd in de bordelen van lokale informanten. Dit zijn mensen die in het bordeel wonen of werken en veel informatie hebben over de situatie in het bordeel. Zij geven informatie door aan het bevrijdingsteam als er minderjarigen in het bordeel aan het werk worden gezet.

Er zijn bewustwording sessies voor politie (zowel lokaal als regionaal) georganiseerd omdat medewerking van politie bij bevrijdingen cruciaal is. Ook is ons bevrijdingsteam begonnen met het opbouwen van een netwerk bij de Hoofdinspectie van de politie.

Een groot deel van de bevrijde meisjes is herenigd met familie[6].

---

[5] Bangladesh - Final Report – Program of EEL project DEC 2018 – February 2020 (zie bijlage)

[6] Bangladesh - One yearly report -2019 Program (Investigation and Rescue project) en Rescue Reports (zie bijlage)

Qconcepts accountancy
Uitsluitend voor identificatiedoeleinden

Nazia
Nazia is 17 jaar oud nu en gaat naar school. Haar vader is vrachtwagenchauffeur en haar moeder werkt in de seksindustrie. Ze is bevrijd uit een bordeel in Faridpur toen ze 15 was. Ze is geboren in het bordeel en werd gedwongen tot prostitutie vanaf haar tiende. Ze is mishandeld en seksueel uitgebuit in het bordeel en ze kreeg drugs toegediend zodat ze niet kon tegenstribbelen.

Ze is fysiek en mentaal beschadigd. Toen onze partnerorganisatie (SMS) haar ontdekte hebben ze onze andere lokale partnerorganisatie (BNWLA) geïnformeerd over haar situatie en hebben ze haar met behulp van de lokale politie bevrijd. Hierna is ze naar het Proshanti Shelter Home gebracht, waar ze nu twee jaar verblijft.

In het opvanghuis heeft ze counseling gehad, medische zorg, psychiatrische zorg, scholing en heeft ze meegedaan aan recreatieve activiteiten. Ook heeft ze meegeholpen in de tuin en kinderrechtenevenementen. Ze woont nog steeds in het opvanghuis. Toen ze twee jaar geleden binnen kwam was ze depressief en getraumatiseerd. Nu gaat het veel beter met haar. Ze komt spontaan over en voelt zich veilig en gelukkig. Ze doet een beroepsopleiding en zou later graag in een schoonheidssalon werken.

Qconcepts accountancy
Uitsluitend voor identificatiedoeleinden

2.2 BRAZILIË

Straatkinderen en kinderen uit de favelas zijn kwetsbaar voor seksuele uitbuiting en misbruik. Duizenden kinderen zijn ieder jaar slachtoffer van commerciële seksuele uitbuiting. De stad Fortaleza (in Ceará) is een van de Braziliaanse steden bovenaan de nationale ranglijst van meldingen van seksueel geweld tegen kinderen en adolescenten.

In 2019 lijkt met de nieuwe Braziliaanse overheid de al nijpende situatie alleen maar te verslechteren. De negatieve houding tegenover mensenrechten van de nieuwe president Bolsonaro maakt velen bang over wat er de komende jaren zal gebeuren.

Omdat de overheid seksueel geweld niet aanpakt en de zorg die slachtoffers van seksueel geweld nodig hebben niet garandeert, is des te meer van belang dat ngo's zoals Free a Girl het initiatief nemen en dit probleem proberen te verminderen.

Free a Girl heeft in 2019 samen met haar lokale partners in Brazilië bijgedragen aan rehabilitatie van survivors, bewustwording en is ook in Brazilië begonnen met lokaal fondsenwerven.

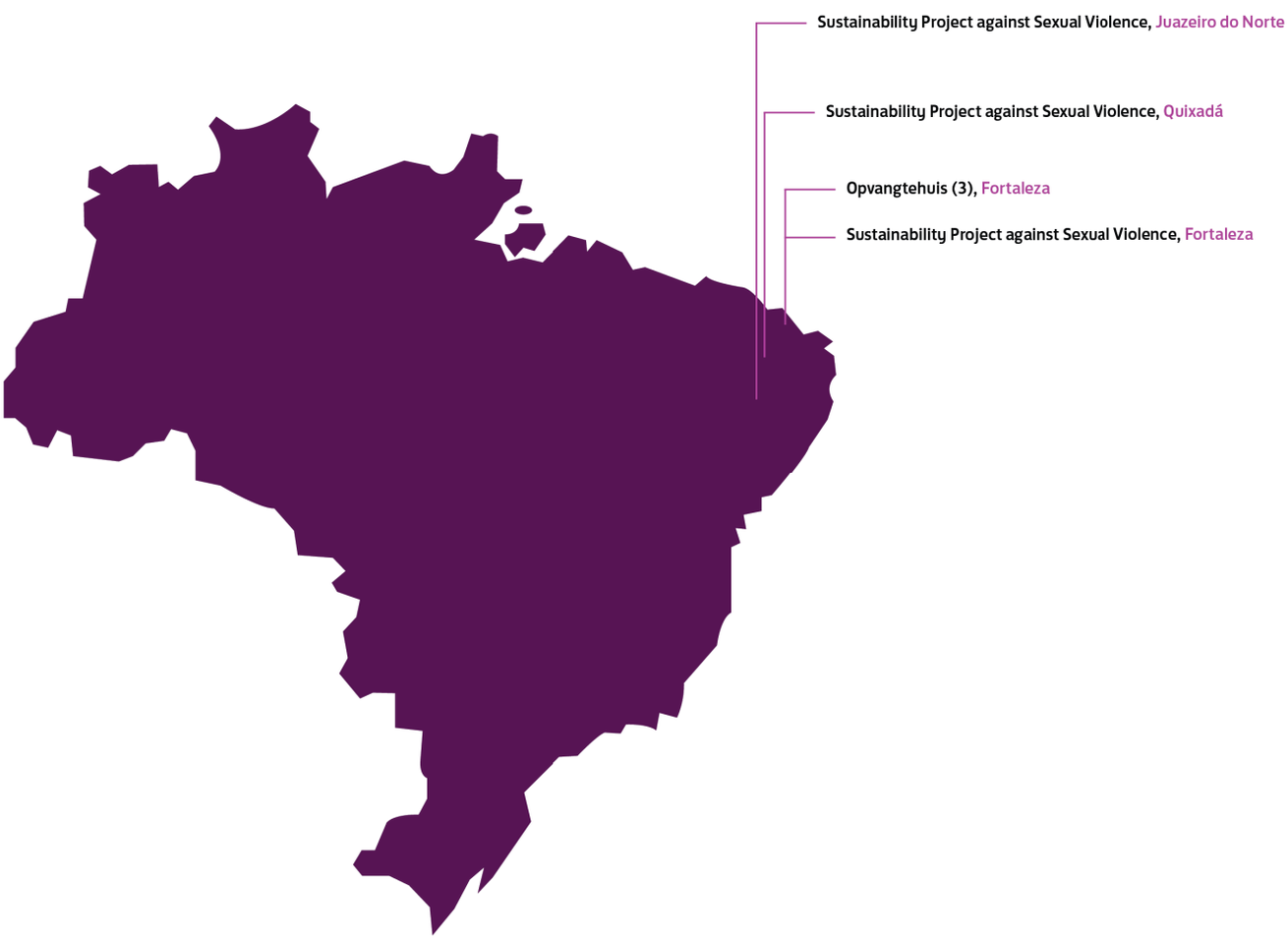

Qconcepts accountancy
Uitsluitend voor identificatiedoeleinden

Resultaten 2019

2 lokale fondsenwervingsteams zijn opgezet in 2 steden om het lokale bewustzijn van de problematiek en het financiële draagvlak te vergroten.

Een lokale campagne is ontwikkeld en uitgerold met informatie, onderwijs en communicatiematerialen.

1314 nieuwe donoren hebben zich aangemeld.

36 meisjes zijn opgevangen in het opvanghuis waar ze medische zorg en scholing ontvingen en ontspannende activiteiten genoten.

De 36 meisjes ontvingen maandelijks groepstherapie.

De 36 meisjes ontvingen wekelijks psychosociale begeleiding.

Voor de 36 meisjes is tevens de juridische documentatie verzorgd met betrekking tot geprioriteerd staatsburgerschap rechten.

318 medische controles zijn uitgevoerd.

14 meisjes hebben cursussen gevolgd over burgerschap, ondernemerschap en autonomie.

7 meisjes kregen beroepstraining en vonden een baan op de formele arbeidsmarkt.

Meerdere partnerschappen ten bate van psychologische rehabilitatie zijn verbeterd.

Reorganisatie van het personeelsbeleid hebben de kwaliteit van de zorg sterk verbeterd.

Er zijn verbeteringen in de beveiliging van de opvang aangebracht na toenemende dreiging van criminele groeperingen. Dit heeft geresulteerd in een veiligere en comfortabelere omgeving voor de kinderen.

De medewerkers van het opvanghuis ontvingen capaciteitstraining om zo de hoogste zorgkwaliteit te kunnen garanderen.

De database van het opvanghuis is verbeterd en ge-update waardoor betere service kan worden verleend.

De financiële zelfredzaamheid van de services is verder verbeterd middels lokale fundraising, partnership events en een groeiend businessnetwerk[7].

[7] Brazilie - Report 2019 Final Free A Girl, Report BE LIGHT (1) - clarifications quarterly report – updated (2) (zie bijlage)

Qconcepts accountancy
Uitsluitend voor identificatiedoeleinden

Emily
De 16-jarige Emily uit Fortaleza is bevrijd nadat zij slachtoffer werd van seksueel misbruik en verwaarlozing. Emily ging niet naar school, kreeg niet goed te eten en er was geen goede hygiëne. Emily ging vaak de straat op om voedsel te zoeken. Hier kreeg ze te maken met geweld en werd zij seksueel uitgebuit.

Op dit moment werkt Emily als stagiaire bij een bank in de ochtend en in de middag gaat ze naar school. In de toekomst zou ze graag gaan studeren en werken, zodat ze haar familie financieel kan ondersteunen.

2.3 INDIA

Er wordt aangenomen dat 1,2 miljoen minderjarige meisjes seksueel worden uitgebuit in India. Er zijn veel factoren die leiden tot seksuele uitbuiting van kinderen in India; armoede, gebrek aan onderwijs, maatschappelijke vooroordelen over vrouwen, straffeloosheid van daders, het kastenstelsel en zelfs religieuze rituelen behoren tot deze factoren. Kwetsbare meisjes met een slechte sociaaleconomische achtergrond worden vaak verkocht, gekidnapt of gelokt om seksueel uitgebuit te worden onder valse beloften van het huwelijk en goedbetaalde banen. Ze worden dagelijks verkracht, en lijden aan zwaar fysiek en psychologisch trauma.

Qconcepts accountancy
Uitsluitend voor identificatiedoeleinden

Net als in de andere landen zien we in India een shift naar het gebruik van onlineapplicaties om slachtoffers te ronselen en seksueel misbruik van minderjarigen te bewerkstelligen.

Onze bevrijdingsteams zetten zich in om meisjes te bevrijden en de politie te activeren. Daarnaast bieden ze rehabilitatieservices (zoals counseling en vocational training) en zetten ze zich in om de straffeloosheid aan te pakken door de meisjes te ondersteunen in het voeren van rechtszaken tegen hun traffickers.

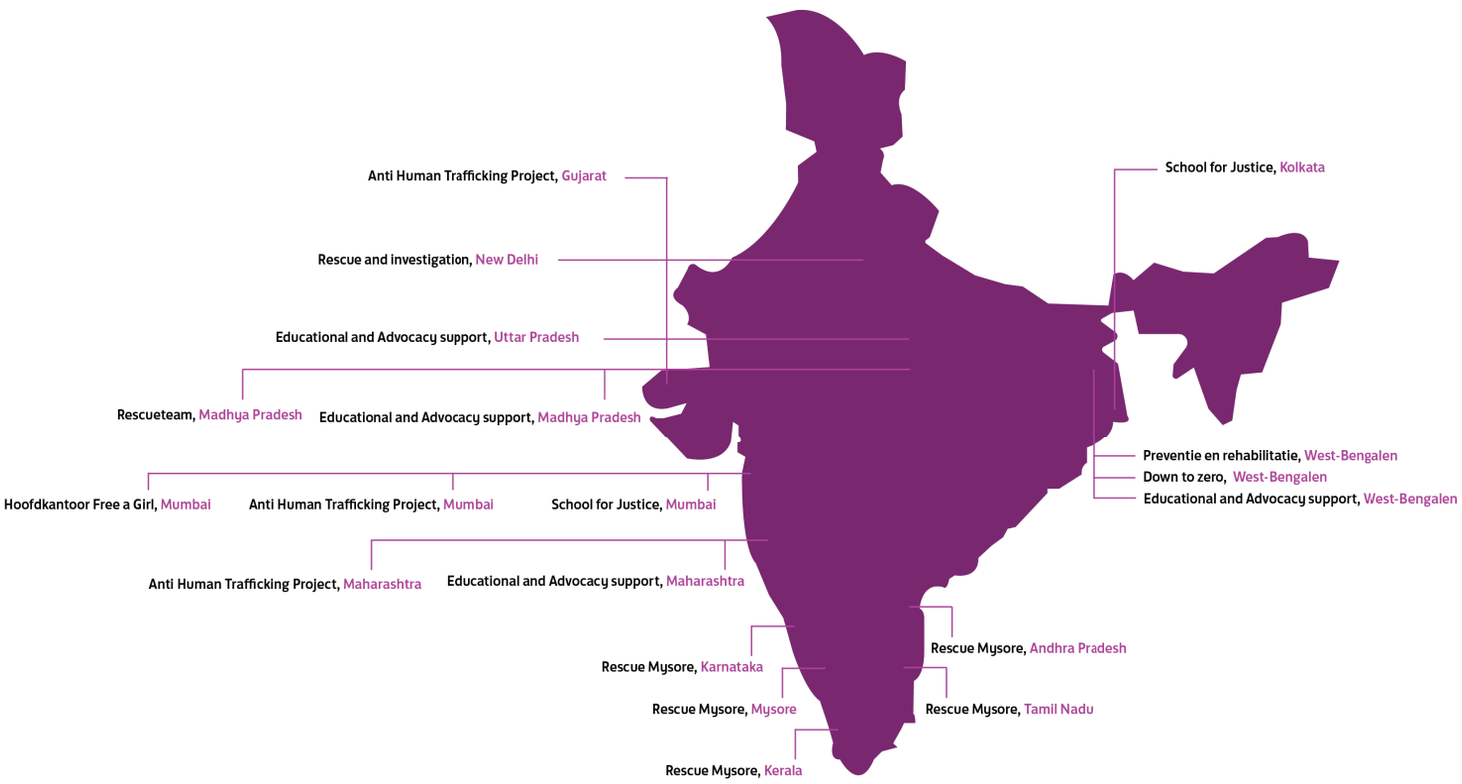

Resultaten 2019

Resultaten rescue activiteiten

64 succesvolle bevrijdingsacties zijn uitgevoerd.

426 opsporingsonderzoeken zijn uitgevoerd.

95 slachtoffers zijn bevrijd (60 minderjarig).

74 survivors zijn ondersteund bij hun repatriatie en re-integratie (21 minderjarig).

113 daders zijn gearresteerd.

Een man die zijn geld verdiende met het maken van verstopplekken waar bordeeleigenaren de minderjarige slachtoffers verstoppen wanneer er een inval is door de politie is gevonden en gearresteerd.

Na 10 jaar lobbyen heeft het overheidsbestuur van Karnataka bekend gemaakt dat er geld vrij gemaakt wordt voor survivors van seksuele uitbuiting om een opleiding te volgen. Dit geldt voor alle universiteiten in Karnataka.

Qconcepts accountancy
Uitsluitend voor identificatiedoeleinden

We hebben een eerste workshop gegeven over de opsporing en aanpak van seksuele uitbuiting van kinderen die via onlinediensten gefaciliteerd wordt. Hier zal Free a Girl de komende jaren fors op inzetten, onder meer door de oprichting van het Child Protection Research Center mogelijk te maken[8].

Resultaten Down to Zero

Free a Girl, Terre des Hommes, Plan Nederland, Defence for Children – ECPAT en ICCO Cooperation bundelen hun specialistische kennis, krachten en ervaring om, samen met het Ministerie van Buitenlandse Zaken, seksuele uitbuiting in elf landen in Azië en Latijns-Amerika uit te bannen. Het vijfjarig programma is in januari 2016 gestart.

23 meisjes zijn bevrijd uit situaties van seksuele uitbuiting.

8 jongens zijn onderschept op het grensgebied van India en Nepal en India en Bangladesh en zijn beschermd tegen het potentiële risico van uitbuiting.

28 daders zijn gearresteerd.

220 slachtoffers van seksuele uitbuiting hebben ondersteuning in onderdak, gezondheidsdiensten, educatieve diensten of rechtsbijstand gekregen.

657 jongens en meisjes zijn getraind over seksuele uitbuiting van kinderen en hoe deze gevallen aan te geven bij de politie.

666 jongens en meisjes zijn getraind over hoe leeftijdsgenoten voor te lichten over seksuele uitbuiting van kinderen.

128 jongens en meisjes zijn opgeleid om te pleiten voor kinderrechten en bescherming tegen seksuele uitbuiting van kinderen.

815 leden van de gemeenschap (met kinderen die risico lopen tot seksuele uitbuiting) hebben deelgenomen aan bewustmakingsactiviteiten.

56 bijeenkomsten zijn georganiseerd met ambtenaren en politie en justitie over beter beleid en praktijk met betrekking tot de aanpak van seksuele uitbuiting van kinderen.

700 politiefunctionarissen zijn getraind over seksuele uitbuiting van kinderen.

318 overheidsambtenaren zijn getraind over seksuele uitbuiting van kinderen.

12 bedrijven zijn betrokken in de strijd tegen seksuele uitbuiting van kinderen.

190 medewerkers van bedrijven in de reis- en toerismebranche zijn getraind over seksuele uitbuiting van kinderen en het tegengaan hiervan.

7 effectieve verwijzingsmechanismes zijn opgezet.

15 kinderbescherming commissies zijn opgezet en ondersteund[9].

---

[8] India - Free a Girl India results 2019 & Report on December 2019 Delhi workshop Free A Girl (zie bijlage)
[9] India - Narrative Report DtZ July - Dec 2019 final version (zie bijlage)

Qconcepts accountancy
Uitsluitend voor identificatiedoeleinden

Resultaten Educate, Empower, Lead

71 kinderen zijn ingeschreven op school.

103 kinderen kregen informeel onderwijs.

594 kinderen hebben studie coaching gehad.

399 jongen vrouwen hebben een beroepstraining gehad.

515 kinderen kregen een empowerment training over zelfvertrouwen, leiderschapskwaliteiten en het belang van onderwijs.

284 survivors van seksuele uitbuiting ontvingen rehabilitatie services (zoals een veilig onderdak, gezondheidszorg, juridische ondersteuning en traumacounseling)[10].

[10] India - EEL Final Report 2018 -2020 (zie bijlage)

Qconcepts accountancy
Uitsluitend voor identificatiedoeleinden

Khajel
“Thuis dacht iedereen dat ik alleen maar huishoudelijke taken zou moeten leren en dat trouwen mijn uiteindelijke doel moest zijn. Ze vonden dat onderwijs niet belangrijk was voor een meisje. Ik weet nu dat onderwijs heel belangrijk is, zodat ik voor mijzelf kan zorgen. Ik ben degene die beslist over het leven dat ik wil leiden.”

School for Justice
Free a Girl heeft de afgelopen jaren een grote rol gespeeld in de strijd tegen kinderprostitutie door duizenden meisjes te bevrijden uit bordelen. Maar de handel in jonge meisjes blijft zeer lucratief, omdat het rechtssysteem faalt in het bestraffen van de daders van commerciële seksuele uitbuiting. Elke dag worden nieuwe meisjes verhandeld en verkocht aan bordelen voor prostitutie doeleinden. De klanten, mensensmokkelaars, pooiers en de bordeeleigenaren worden nauwelijks vervolgd en veroordeeld. Zo zijn in 2015 in slechts 55 zaken veroordelingen uitgesproken. Daarom startte Free a Girl het unieke instituut ‘School for Justice’ voor slachtoffers van kinderprostitutie om de cyclus van straffeloosheid te kunnen doorbreken.

School for Justice is in 2017 officieel in Kolkata (India) gestart. Het programma bestaat uit een vooropleiding en een vijf jaar durende rechtenstudie tot advocaat of openbaar aanklager. Met de opleiding kunnen de studenten het rechtssysteem van binnenuit veranderen, aansturen op de veroordeling van daders van commerciële seksuele uitbuiting en gerechtigheid eisen. Vanaf medio 2018 zijn er drie opleidingen aanvullend aangeboden: journalistiek, maatschappelijk werk en de politieacademie om een nog grotere impact te hebben op het doorbreken van de cyclus van straffeloosheid.

Qconcepts accountancy
Uitsluitend voor identificatiedoeleinden

De andere component van de School for Justice is de bewustwordingscampagne. Met deze innovatieve campagne wordt de Indiase samenleving bewust gemaakt over commerciële seksuele uitbuiting van kinderen in hun land en de straffeloosheid hieromtrent. De studenten van School for Justice vervullen een belangrijke rol in de campagne. Met hun persoonlijke verhalen openen zij het gesprek over commerciële seksuele uitbuiting, een taboe in India. De doelstelling van de campagne is: 'Break the silence and mobilise society to rally behind the girls that have fallen victim to this crime and to demand justice'. Hiervoor volgen de studenten periodiek mediatrainingen, om hen te sterken tijdens (media)aandacht.

Alle studenten krijgen counseling, Engelse lessen en extra coaching in hun vakgebied. In hun vrije tijd kunnen ze deelnemen aan lessen in zelfverdediging, dans en/of zingen en gaan ze op studiegerelateerde en recreatieve excursies en trips naar bijvoorbeeld een politiebureau, een rechtbank, en een vakantie naar Shantiniketan.

Resultaten School for Justice

- 18 studenten hebben zich aangesloten bij de School for Justice India.
- 6 studenten studeren rechten aan de universiteit.
- 1 student is zich aan het voorbereiden op het ingangsexamen rechten aan de universiteit.
- 7 studenten zitten in de laatste fase van hun middelbare school en zijn zich aan het oriënteren op een vervolgstudie.
- 2 studenten studeren maatschappelijk werk.
- 2 studenten bereiden zich voor op het toelatingsexamen van de politieacademie[11].

Mother Teresa Memorial Award for Social Justice
Free a Girl heeft de prestigieuze Mother Teresa Award gewonnen voor Social Justice in India voor haar werk in het algemeen en de School for Justice in het bijzonder. Deze prijs is eerder gewonnen door de Dalai Lama en Malala Yousafzai. Evelien Hölsken, oprichter en directeur van Free a Girl heeft de prijs in Mumbai in ontvangst genomen samen met Sinaj, een van de studenten van de School for Justice.

[11] India - SFJ India Annual Report Jan to Dec 2019_FINAL v2 (zie bijlage)

Qconcepts accountancy
Uitsluitend voor identificatiedoeleinden

Rana
“Ik ben een survivor en ik leid een betekenisvol leven!

Ik was 15 jaar toen ik ten huwelijk werd gevraagd. Ik werd mishandeld door mijn schoonfamilie en mijn man. Ik werd seksueel uitgebuit door mijn man en hij dwong me om seks te hebben met zijn vrienden en zijn vrienden betaalden hem hiervoor. Ik mocht niet meer naar school. Ik werd zwanger en had een miskraam. Uiteindelijk kon ik scheiden toen ik 17 was en ik ben nu vastberaden om mijn rechtenstudie af te maken!”

2.4 NEPAL

Vrouwen en kinderen in Nepal zijn kwetsbaar voor mensenhandel door armoede, analfabetisme, natuurrampen en patriarchale sociale normen. Het probleem van seksuele uitbuiting van kinderen neemt toe door vraag in het buitenland én binnenland en vaak worden de kinderen afhankelijk gemaakt van drugs en drank. Elk jaar worden 6.000-12.000 meisjes uit Nepal naar verschillende bestemmingen over de hele wereld gebracht, voornamelijk India en het Midden-Oosten voor verschillende vormen van dwangarbeid en commerciële seksuele uitbuiting. In Nepal mist de overheid beleidsimplementatie en slachtofferbescherming. De groeiende invloed van technologie is ook merkbaar; Internet en andere cyberruimten, met name sociale media, worden gebruikt als middel om slachtoffers te lokken en contact te leggen.

Qconcepts accountancy
Uitsluitend voor identificatiedoeleinden

Vaak worden survivors beschuldigd van wandaden in plaats van te worden gezien als slachtoffers van uitbuiting. Vanwege bedreigingen van daders zijn slachtoffers bang om zaken bij een rechtbank in te dienen. Het komt vaak voor dat gevallen van commerciële seksuele uitbuiting, mensenhandel of gevallen van geweld tegen vrouwen niet wordt ingediend vanwege een gebrek aan substantieel bewijs. Terwijl het probleem in Nepal toe neemt en overal in zijn dimensies verandert, vraagt de realiteit van vandaag om een krachtig antwoord.

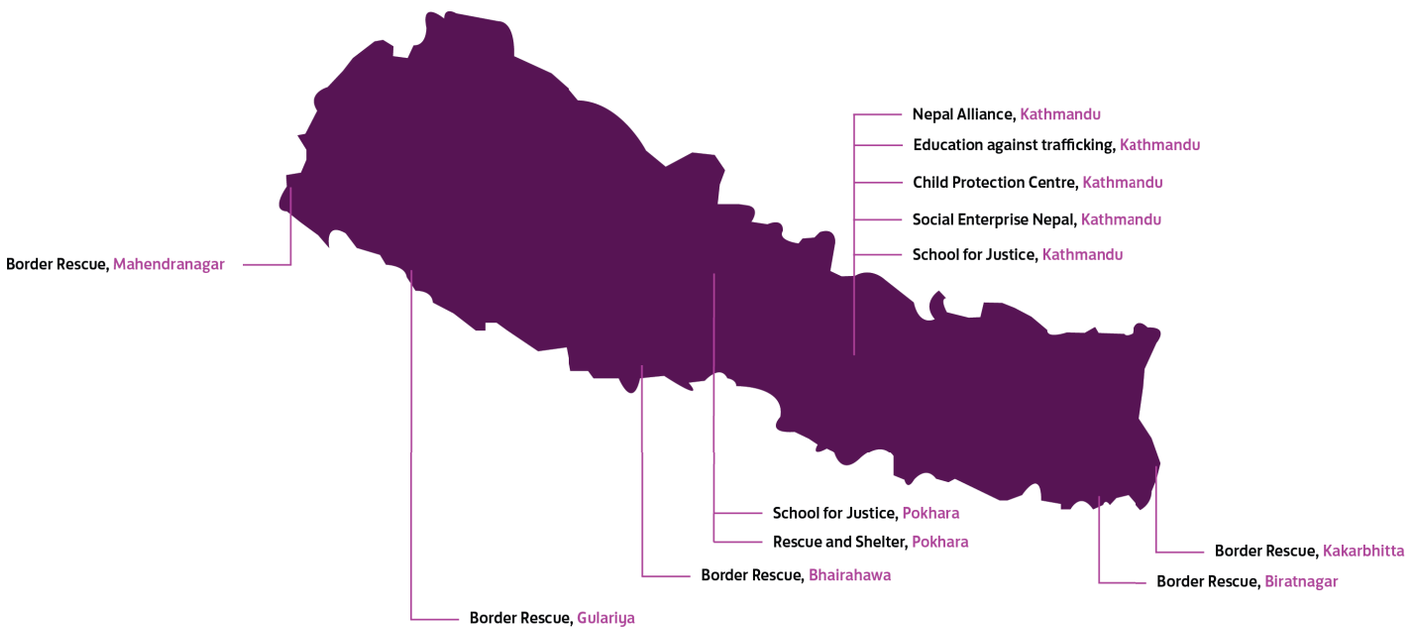

Resultaten 2019[12]

Resultaten rescue activiteiten

- 274 jonge vrouwen (waarvan 34 minderjarig) zijn bevrijd en gerepatrieerd uit situaties van seksuele uitbuiting en mensenhandel vanuit India, Kanchanpur en door invallen in Kathmandu en Pokhara.
- 392 vrouwen zijn onderschept tijdens het proces van mensenhandel (waarvan 105 minderjarig) op het grensgebied van Nepal en India, en zijn beschermd tegen het risico van seksuele uitbuiting. Ook kregen zij voorlichting over veilige migratie.
- 21.932 voertuigen zijn geïnspecteerd op mogelijke slachtoffers van mensenhandel.
- 22.000 personen zijn bij de grens van India-Nepal voorzien van informatie over veilige migratie.

[12] Nepal - Final Narrative Report Child Protection Center July To Oct 2019 & Rescue Reports (zie bijlages)

Qconcepts accountancy
Uitsluitend voor identificatiedoeleinden

Resultaten aanpak straffeloosheid

65 mensen zijn gearresteerd voor mensenhandel en seksuele uitbuiting.

231 sessies zijn gehouden met de slachtoffers voor het verkrijgen van juridische informatie over kinderrechten en kinderprostitutie.

805 slachtoffers kregen ondersteuning in hun rechtszaken (mensenhandel, huiselijk geweld en verkrachting).

59 zaken van mensenhandel zijn ingediend bij de rechtbank.

2 personen veroordeeld voor mensenhandel.

429 vermiste personen gevonden.

Resultaten rehabilitatie activiteiten

588 kinderen zijn opgevangen in het opvanghuis en ontvingen basisvoorzieningen, gezondheidszorg en psychosociale steun (12 kinderen hiervan zijn onder de 4 jaar).

11 kinderen zijn doorverwezen naar een ziekenhuis om de juiste medische zorg te krijgen, daarnaast ontvingen 12 kinderen met HIV antiretrovirale therapie.

237 kinderen ontvingen dagelijkse danslessen, 25 kinderen muzieklessen, 50 kinderen zelfverdedigingslessen (4 kinderen gingen dit jaar voor de zwarte band!) en iedere avond was er voor iedereen meditatie en muziektherapie.

674 kinderen en vrouwen ontvingen tijdelijke opvang (en psychosociale, juridische en medische ondersteuning) voordat ze werden herenigd met hun familie.

1 jeugdclub is gerund door de kinderen zelf waar ze veel steun aan elkaar bieden en leiderschapskwaliteiten oefenen.

Resultaten re-integratie activiteiten

10 jonge vrouwen kregen beroepstrainingen gebaseerd op hun interesse, capaciteit en behoeften (hotelmanagement/horeca, schoonheidsspecialist, kleermakerswerk, smartphone reparatie).

100 meisjes kregen non-formeel onderwijs.

58 meisjes zijn gere-integreerd (met hun families) en 1 meisje en 5 jongens zijn doorverwezen voor langdurige zorg.

Met de gere-integreerde meisjes is na de re-integratie 12 keer contact geweest om hun veiligheid en welzijn te beoordelen.

2 meisjes hebben na de beroepstraining en/of stage meteen een baan gevonden.

24 ouders hebben een familie interactie programma gevolgd om de re-integratie te bevorderen.

Op 8 locaties zijn informatieborden geplaatst om te informeren over mensenhandel en gender based violence.

Qconcepts accountancy
Uitsluitend voor identificatiedoeleinden

In 301 horecagelegenheden in de risicogebieden zijn informatieposters geplaatst voor bewustzijn van uitbuiting van vrouwen en kinderen tijdens monitoringsbezoeken.

6 meetings met de nationale pers zijn georganiseerd met honderden deelnemers om hen te informeren en bewust te maken over binnen- en buitenlandse mensenhandel en de re-integratie van slachtoffers.

18 meetings en trainingen zijn georganiseerd met NGO's, Nepalese politie, de rechterlijke macht en lokale en nationale overheden over het gezamenlijk bestrijden van mensenhandel en seksuele uitbuiting.

15 nationale en internationale dagen van activisme tegen mensenhandel en seksuele uitbuiting van kinderen zijn actief ingevuld.

300 survivors van mensenhandel en seksuele uitbuiting hebben op de Nationale Conferentie van Survivors van Mensenhandel een podium gekregen ten overstaan van overheden, NGO's, media en maatschappelijke organisaties.

Een nieuwe dieptebron is gebouwd bij de opvangtehuizen waarmee de meer dan 600 beneficienten de komende jaren elke dag van water kunnen worden voorzien.

Resultaten School for Justice Nepal

In 2019 zijn alweer 23 meisjes aangesloten bij de School for Justice Nepal. 20 van deze meisjes studeren in Kathmandu en 3 in Pokhara. Zie voor een toelichting op dit project de beschrijving in de paragraaf over projecten in India (2.3).

Resultaten Rescue and Shelter Pokhara

Ook in Nepal bevrijden we meisjes uit situaties van seksuele uitbuiting en we vangen hen op. Dit programma wordt mogelijk gemaakt door de deelnemers van de Nationale Postcode Loterij.

37 jonge vrouwen bevrijd waarvan 26 minors middels 6 monitoring visits.

46 vrouwen zijn onderschept tijdens het proces van mensenhandel (waarvan 12 minderjarig) op het grensgebied van Nepal en India, en zijn beschermd tegen het risico van seksuele uitbuiting. Ook kregen zij voorlichting over veilige migratie.

6 mensen zijn gearresteerd voor mensenhandel en seksuele uitbuiting.

29 sessies zijn gehouden met slachtoffers voor het verkrijgen van juridische informatie over kinderrechten en kinderprostitutie.

2 zaken van mensenhandel zijn ingediend bij de rechtbank.

29 kinderen zijn opgevangen in het opvanghuis en ontvingen basisvoorzieningen, gezondheidszorg en psychosociale steun.

20 jonge vrouwen kregen beroepstrainingen gebaseerd op hun interesse, capaciteit en behoeften (hotel management/horeca, schoonheidsspecialist).

18 meisjes hebben na de beroepstraining en/of stage een baan gevonden[13].

---

[13] Nepal - Semi-annual report of pokhara shelter home.docx_FG_comment_4 Feb (zie bijlage)

Qconcepts accountancy
Uitsluitend voor identificatiedoeleinden

Resultaten Educate, Empower, Lead

118 meisjes hebben meegedaan aan empowerment workshops over trafficking, seksuele uitbuiting en het belang van scholing.

49 survivors kregen onderwijs en alle benodigde spullen voor school. 14 meisjes hebben daarnaast extra lessen gekregen.

15 meisjes kregen computertraining op de daarvoor aangeschafte computers wat een groot verschil maakt qua kansen op een baan.

454 kinderen uit high-risk gemeenschappen hebben meegedaan aan een orientatieprogramma over mensenhandel en het belang van onderwijs. Door dit programma zijn 18 kinderen weer naar school gegaan.

30.000 Informatie, Onderwijs en Communicatie folders en twee informatieve short movies ter preventie van seksuele uitbuiting van kinderen zijn ontwikkeld en klaar om in 2020 te worden ingezet[14].

Resultaten Sociale onderneming

De lunchroom Maiti Café is een sociale onderneming die in succesvolle samenwerking met het bedrijfsleven in 2019 haar deuren heeft geopend. Het is een informatiecentrum en beroepstrainingscentrum voor survivors van seksuele uitbuiting en een zichtbaar baken van hoop op een goede toekomst voor survivors. De deelnemers van de Nationale Postcode Loterij maken deze sociale onderneming mogelijk.

13 survivors hebben een beroepstraining gevolgd bij Maiti Café.

10 survivors hebben momenteel een baan bij de lunchroom.

Er is veel media aandacht geweest in en buiten Nepal voor dit project en daarmee de problematiek en dit vernieuwende model voor re-integratie.

Er zijn nieuwe partnerschappen gestart met het bedrijfsleven voor verdere verduurzaming van het project.

Duizenden gasten zijn bewuster gemaakt van de problematiek tijdens hun bezoek aan de lunchroom.

[14] Nepal - EEL_Progress Report_2019 (zie bijlage)

Qconcepts accountancy
Uitsluitend voor identificatiedoeleinden

2.5 THAILAND

Thailand is een herkomst-, doorvoer- en bestemmingsland voor kinderen die verhandeld worden met het oog op seksuele uitbuiting. Hoewel het exacte aantal minderjarige slachtoffers in Thailand onbekend is, werd in 2007 geschat dat er maar liefst 60.000 kinderen seksueel werden uitgebuit.

Een belangrijke trend die het werk van onze projectpartner beïnvloedt in Thailand is het stijgende aantal zaken waarin social media en chatdiensten (zoals Facebook en Line) gebruikt worden door mensenhandelaren om kinderen te ronselen en klanten met de kinderen in contact te brengen. Het misbruik vindt vervolgens plaats in hotels en privékamers. Als gevolg hiervan worden er steeds minder kinderen gevonden en bevrijd uit karaoketenten en massagesalons. Om deze reden zijn we onze manier van werken aan het aanpassen voor bevrijdingen en trainen we onze partners in het doen van online onderzoek.

De leeftijd van de Thaise meisjes die bevrijd worden lijkt gemiddeld jonger te zijn (soms zelfs vanaf 12 jaar) en traffickers ronselen kinderen steeds vaker via scholen. De meeste Thaise slachtoffers van seksuele uitbuiting komen uit gebroken gezinnen of hun moeders werken zelf in de seksindustrie. Deze meisjes hebben ernstige mentale problemen al voordat ze slachtoffer van seksuele uitbuiting worden.

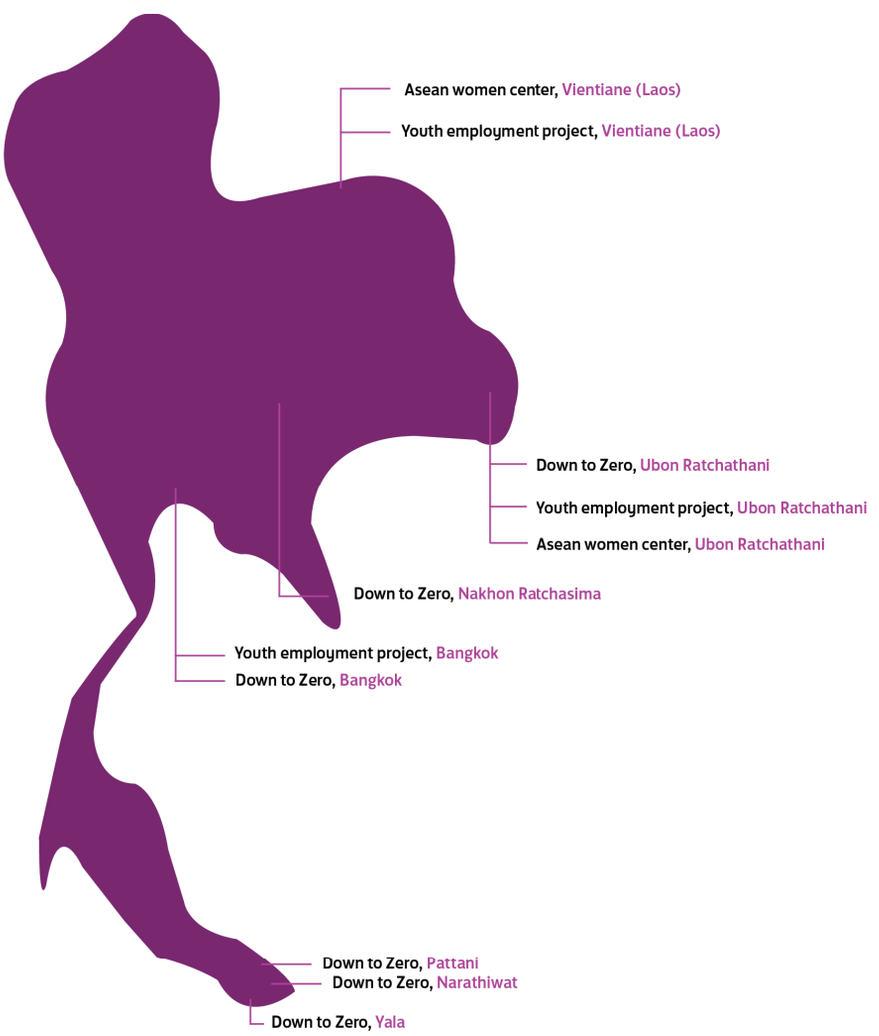

Qconcepts accountancy
Uitsluitend voor identificatiedoeleinden

Resultaten 2019

Resultaten Down to Zero

26 minderjarige meisjes zijn bevrijd in 2019 en 44 (jonge) vrouwen.

8 daders zijn gearresteerd.

135 slachtoffers van seksuele uitbuiting ontvingen ondersteuning in onderdak, gezondheidsdiensten, educatieve diensten of rechtsbijstand.

34 leden van gemeenschappen waar veel slachtoffers vandaan komen zijn getraind als “watch dogs”, zij maken een melding bij onze partner als ze vermoedens hebben van seksuele uitbuiting of kinderhandel.

Onze partnerorganisatie is door Facebook gevraagd om trusted safety partner te worden. Dit houdt in dat als zij een zaak hebben waarbij Facebook gebruikt wordt/is om contact te leggen met de slachtoffers, zij dit direct kunnen melden bij Facebook en er actie ondernomen wordt[15].

Resultaten beroepstraject

Er is in Thailand een beroepstraject ontwikkeld middels een sociaal uitzendbureau en een netwerk van NGOs, overheden, onderwijsinstellingen en een betrouwbaar businessnetwerk zodat meisjes na seksuele uitbuiting een baan kunnen vinden en economisch onafhankelijk zijn. Dit programma is mogelijk gemaakt door de deelnemers van de Nationale Postcode Loterij.

91 meisjes uit Thailand en Laos hebben beroepsoriëntatie en uitleg gekregen.

Alweer 60 meisjes uit Thailand en Laos hebben dit jaar onderwijs, beroepstraining een baan en of beiden gekregen.

2 Beroepscatalogi zijn ontwikkeld voor de baan oriëntatie en voor vacatures voor de survivors, 1 catalogus voor Thailand en 1 voor Laos.

19 NGO’s in Thailand zijn gaan samenwerken om nog betere resultaten te kunnen realiseren op het gebied van economische re-integratie.

45 bedrijven zijn nu onderdeel van het netwerk en stellen zich open voor professionele beroepstrainingen, stages en/of banen voor de survivors.

De Thaise overheid is zeer geïnteresseerd en werkt mee om dit traject tot een succes te maken. De beroepsoriëntatie wordt gedaan in 5 overheids opvangtehuizen en in de 2 beroep coördinatiecentra. Er is veel interesse vanuit universiteiten, scholen en de overheid om mee te doen in dit project.

[15] Thailand - Narrative Report DtZ July - Dec 2019 final version (zie bijlage)

Qconcepts accountancy
Uitsluitend voor identificatiedoeleinden

Bia
Bia komt uit het armste gebied van Thailand en werd slachtoffer van seksuele uitbuiting op 15-jarige leeftijd. Ze komt uit een gebroken gezin en was verlaten door haar ouders. Toen ze bij onze partnerorganisatie kwam had ze weinig zelfvertrouwen en had ze trauma's. Ze dacht dat ze geen toekomst meer had. Na counseling en kunst therapie ging het langzaamaan beter en wilde ze nieuwe dingen leren. Ze volgt beroepstrainingen, leert Engels en heeft weer toekomstperspectief: ze wil graag een bakkerij openen of verpleegkundige worden.

2.6 LAOS

Free a Girl bevrijd al jaren Laotiaanse meisjes in Thailand. We zien dat er steeds minder minderjarige slachtoffers uit Laos naar Thailand verhandeld worden, maar dat het aantal slachtoffers in Laos zelf groeit. Dit komt onder andere door een groeiend toerisme vanuit China in Laos en het aangescherpte beleid van de Thaise overheid om cross-border trafficking te bestrijden (een zero-tolerance beleid) en arbeid door illegale migranten strenger te bestraffen (met hoge boetes voor bedrijven die illegale migranten in dienst hebben). Naast toerisme vanuit China gaan ook sekstoeristen vanuit Engeland, Australië en de Verenigde Staten naar Laos waar ze kinderen misbruiken.

Qconcepts accountancy
Uitsluitend voor identificatiedoeleinden

Laotiaanse kinderen worden nu dus vaker in Laos zelf seksueel uitgebuit. Op het platteland in Laos heerst veel armoede. Kinderen worden onder valse voorwendselen naar de stad gelokt, waar ze in situaties van seksuele uitbuiting terecht komen.

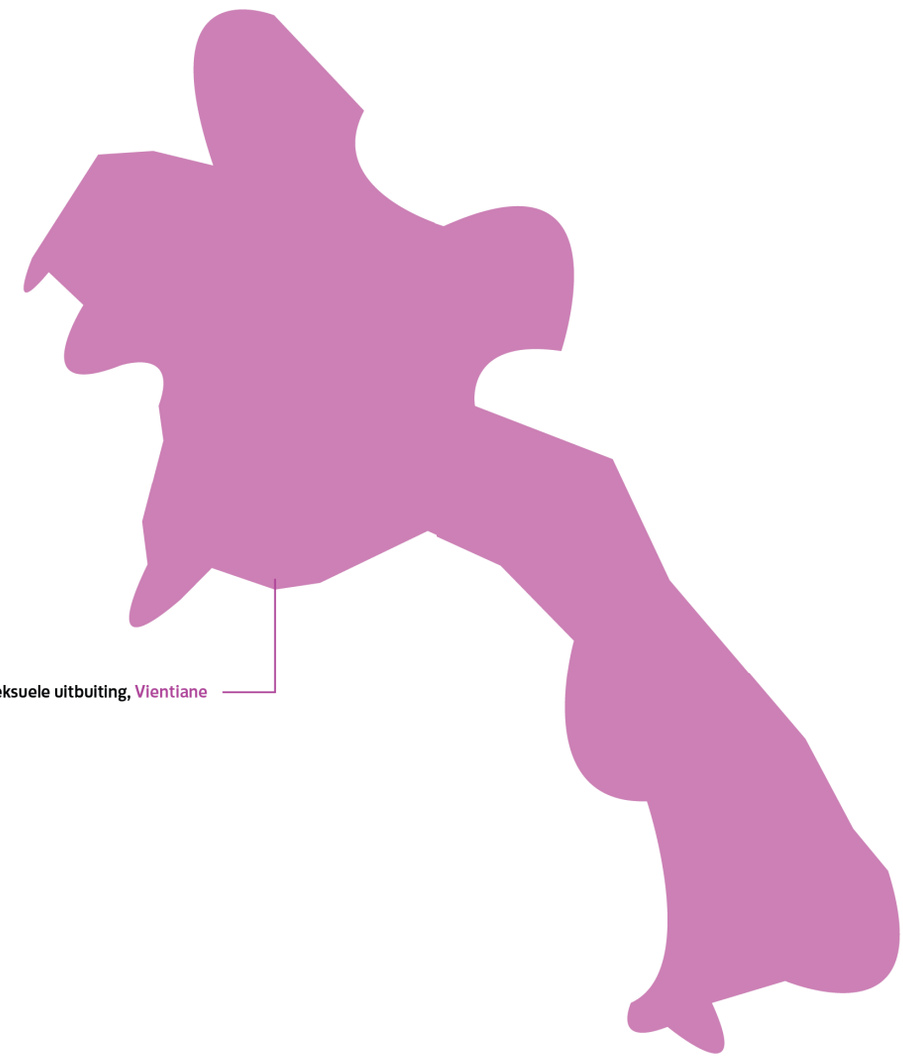

Resultaten 2019

Resultaten AFAS FOUNDATION

Dankzij de AFAS Foundation is Free a Girl nu ook actief in Laos. Het programma loopt van oktober 2019 tot en met september 2022. In het eerste kwartaal van de projectperiode (oktober t/m december 2019) zijn er al mooie resultaten bereikt.

- In Laos is het bevrijdingsteam opgezet en door onze Thaise partnerorganisatie getraind op het gebied van bewijs en data verzamelen, management, en natuurlijk onderzoek en bevrijdingsacties. Het Laotiaanse team is met onze Thaise partner mee geweest tijdens bevrijdingsacties om van dit ervaren team te leren.
- 62 entertainment locaties zijn bezocht in Vientiane om de mogelijke locaties van seksuele uitbuiting in kaart te brengen. 7 locaties zijn vervolgens grondiger onderzocht. In deze karaoke bars, hotels en resorts worden minderjarige meisjes seksueel uitgebuit.
- 7 Laotiaanse survivors zijn bevrijd uit situaties van seksuele uitbuiting.

Qconcepts accountancy
Uitsluitend voor identificatiedoeleinden

Er is een overeenkomst getekend met een organisatie van advocaten in Laos (LDP) om survivors en hun families juridische ondersteuning te kunnen bieden.

11 Laotiaanse survivors deden mee aan een beroepstraining.

14 survivors zijn bezocht in hun gemeenschappen in de provincie Vientiane om te voorkomen dat ze (opnieuw) in situaties van seksuele uitbuiting terecht komen. Samen met hen is er georiënteerd op de verschillende beroepsopleidingen en baankansen om een leven zonder uitbuiting tegemoet te gaan. Daarbij heeft onze partner kunnen voorkomen dat er 2 meisjes in situaties van seksuele uitbuiting terecht zouden komen. Deze meisjes stonden op het punt om verhandeld te worden. Doordat ze op tijd bezocht zijn en voorlichting hebben ontvangen is dit gelukkig voorkomen[16].

Nationale Postcode Loterij
In 2017 heeft Free a Girl een bedrag van 1 miljoen ontvangen van de Nationale Postcode Loterij, voor een periode van 3 jaar. Dankzij die steun konden wij honderden meisjes bevrijden, onderwijs bieden en economisch zelfstandig helpen worden in Nepal, India, Bangladesh en Thailand.

De projecten die worden gesteund door de Nationale Postcode Loterij representeren de resultaatgerichte, duurzame en innovatieve werkwijze die Free a Girl onderscheidt in de strijd tegen seksuele uitbuiting van kinderen. Dankzij de deelnemers van de Nationale Postcode Loterij kon Free a Girl in 2019 deze strijd in nauwe samenwerking met haar partners onverminderd voortzetten.

Bevrijdingen
Met behulp van de Nationale Postcode Loterij zijn in 2019 drie projecten uitgevoerd gericht op identificatie, bevrijding en opvang van slachtoffers van mensenhandel in Nepal en Bangladesh. In 2019 zijn hierdoor in totaal 89 jonge slachtoffers van mensenhandel en seksuele uitbuiting bevrijd.

Educate, Empower, Lead
Het 3-jarige programma Educate, Empower, Lead is een samenwerking tussen Malala Fonds en Free a Girl met financiële steun van de Nationale Postcode Loterij. Het heeft tot doel ‘empowerment’ te creëren bij meisjes die risico lopen op, of slachtoffer zijn van commerciële seksuele uitbuiting in Bangladesh, India en Nepal. In 2019 is het programma uitgevoerd in Nepal, Bangladesh en India en heeft tienduizenden meisjes bereikt met bewustwording, buitenschoolse coaching en vergoeding van onderwijskosten en schoolspullen.

Re-integratie
Economische onafhankelijkheid is voor veel survivors een voorwaarde voor echte vrijheid. In 2019 zijn twee nieuw ontwikkelde projecten gestart. In Thailand en Nepal zijn volledige werkgelegenheidstrajecten in samenwerking met het bedrijfsleven ontwikkeld en/of versterkt op basis van de lokale behoefte en context. Door de samenwerking met het bedrijfsleven in alle drie de projecten zijn de expertise en krachten gebundeld van de sociale én economische specialisten. Hiermee wordt op efficiëntere en duurzamere wijze het doel van economische re-integratie bereikt.

[16] Laos - 1st October to 31 December 2019 Update report for the protection project in Laos (zie bijlage)

Qconcepts accountancy
Uitsluitend voor identificatiedoeleinden

Thailand
In Thailand was voor survivors een vergaande reorganisatie van het re-integratie traject nodig. Zorgen dat de meisjes een baan konden vinden en financieel onafhankelijk konden zijn bleek cruciaal maar tegelijkertijd vrijwel niet mogelijk.

Door in de afgelopen jaren een heel nieuw model te ontwikkelen in samenwerking met overheden, het bedrijfsleven en NGO's waarbij rekening werd gehouden met alle belangen is er een 'sociaal uitzendbureau' gecreëerd. In dit systeem hebben alle partijen baat bij het goed functioneren van de processen.

Het opent voor de kwetsbare groep jonge vrouwen de deur naar een vrije en onafhankelijke toekomst. De resultaten mogen er al zijn en vallen ook anderen op. Zo zijn de Thaise overheid en andere partijen zeer geïnteresseerd in dit nieuwe model voor re-integratie.

Nepal
In het hart van Kathmandu opende in 2019 Maiti Café haar deuren. 'Fill your belly, Nourish your soul' luidt de slogan van deze sociale onderneming. De onderneming is een duurzame oplossing voor de behoefte aan stapsgewijze en veilige economische re-integratie en is ontwikkeld in nauwe samenwerking met het bedrijfsleven. Op deze plek kunnen survivors door stage en een eerste baan dan ook belangrijke stappen zetten naar echte onafhankelijkheid. Tegelijkertijd hebben ze op deze plek de juiste support om zich heen wanneer deze nodig is. Deze cruciale tussenstap naar echte vrijheid heeft al prachtige resultaten opgeleverd in 2019 en Maiti Café kan dit hopelijk als succesvolle onderneming blijven doen voor vele survivors in de komende jaren.

Qconcepts accountancy
Uitsluitend voor identificatiedoeleinden

Speciaal rapporteur Verenigde Naties
In januari 2019 was Free a Girl op uitnodiging aanwezig bij de VN expertconsultatie over sociale inclusie van slachtoffers van trafficking in Addis Ababa, georganiseerd door de VN Special Rapporteur on trafficking in persons, especially women and children, Ms Maria Grazia Giammarinaro, voor haar rapport aan de Human Rights Council. Onze School for Justice wordt expliciet genoemd in dit rapport als innovatief model (p.16)[17]:

"As an innovative model of social inclusion, the Special Rapporteur has been impressed by the work carried out by the Free a Girl NGO, in the context of the School for Justice project implemented in India and Nepal.

In India, the project is carried out together with its partner Sanlaap, and in Nepal with its partner Sasane. The project provides survivors of trafficking for sexual exploitation with courses in the fields of law, social work, police work and journalism, with a view to training them to become public prosecutors and lawyers and to work in other related professions. Around 15 students have enrolled in the first two Schools for Justice operating in the two countries, and the NGO now aspires to open more schools.

This unique project empowers beneficiaries professionally and gives them the opportunity to play a significant role in fighting impunity […] Projects of this kind should be replicated on a larger scale and more funds should be invested into providing scholarships for university, as not all survivors wish to be employed after being trafficked but would rather invest in their formal education, especially in cases where they were compelled to abandon school as a result of being trafficked and were never given the chance to complete their studies afterwards."

[17] United Nations General Assembly (23-04-2019), Report of the Special Rapporteur on trafficking in persons, especially women and children. A/HRC/41/46. (Zie bijlage)

Qconcepts accountancy
Uitsluitend voor identificatiedoeleinden

3. HET VERGROTEN VAN BEWUSTWORDING

3.1 Doelgroep

Onze communicatiedoelgroep is iedere Nederlander die zich het lot aantrekt van vermiste meisjes en hun radeloze ouders. Een sub-communicatiedoelgroep zijn moeders van 30 tot 55 jaar. Deze groep is nog steeds de grootste groep uit ons donateurenbestand. Daarnaast hebben we de doelgroepen grote gevers en de zakelijke markt. Door de volgers van onze oprichters en ambassadeurs op social media en daarmee onze zichtbaarheid op deze kanalen hebben we onze doelgroepen uitgebreid met bewuste jongeren van 15 tot 25 jaar.

3.2 Allianties

3.2.1 Down to Zero

Samen met de organisaties Terre des Hommes, Defence for Children/ECPAT, ICCO en Plan International Nederland is Free a Girl onderdeel van de alliantie 'Down to Zero'. De alliantie zet zich in om commerciële seksuele uitbuiting van kinderen tegen te gaan in elf landen in Azië en Latijns-Amerika. In 2019 zijn de social mediakanalen van alle ngo's ingezet om onze achterban te informeren over Down to Zero. Er zijn verschillende online en offline uitingen gecreëerd om het Nederlandse publiek te informeren over de alliantie en aanpak. Zo zijn er verschillende content reizen georganiseerd door de vijf ngo's. De foto's van deze reizen zijn verwerkt in de foto expositie genaamd 'This is Me'. De foto expositie gaf bezoekers de mogelijkheid om van dichtbij de ernst van de situatie te kunnen zien. De foto expositie was te zien bij De Hallen in Amsterdam en bij het WTC in Rotterdam. Verhalen en foto's van de reizen zijn daarnaast verwerkt in een online en offline-publicatiesamenwerking met magazine VROUW (Telegraaf), de samenwerking zal in 2020 doorlopen. Free a Girl heeft de projecten in India bezocht en hierover een artikel geschreven. Het artikel 'Kinderen van de rekening' is toegevoegd als bijlage.

3.2.2 Don't Look Away

Free a Girl voert sinds 2015 jaarlijks campagne met het Ministerie van Veiligheid en Justitie, Nationale Politie, Koninklijke Marechaussee, Bureau Nationaal Rapporteur Mensenhandel en Seksueel Geweld tegen Kinderen, ANVR, TUI Nederland, Defence for Children – ECPAT, Terre des Hommes, Plan International Nederland om Nederlanders informatie te geven over kindersekstoerisme en hoe vermoedens kunnen worden gemeld. Het doel is om het aantal meldingen van kindersekstoerisme en de kwaliteit ervan te verhogen, zodat we kunnen bijdragen aan het opsporingsonderzoek en strafvervolging. Door middel van de 'Don't Look Away' campagne wordt het Nederlands publiek opgeroepen om bij het vermoeden van seksuele uitbuiting van minderjarigen op een vakantiebestemming zo gedetailleerd mogelijk te melden via www.meldkindersekstoerisme.nl.

Elke zomerperiode besteden alle partners aandacht aan het meldpunt via social media. Alle meldingen die via het meldpunt binnenkomen, worden na beoordeling door Defence for Children–ECPAT doorgestuurd aan de politie.

3.3 Online communicatie en Free Publicity

Free a Girl genereert veel media-aandacht door campagnevoering, acties, evenementen, artikelen en de inzet van ambassadeurs. De PR zorgt voor een actieve mediawaarde die in samenwerking met Clipit maandelijks wordt gemonitord. Clipit houdt een oog op de balans in de communicatie- en mediastrategie van de organisatie in samenhang met actuele trends, omgevingsfactoren en ontwikkelingen.

3.3.1 Ambassadeurs 2019

Onze ambassadeurs zijn bekende Nederlanders met een groot online en/of offline bereik en een hoge attentiewaarde in de media. Anna-Alicia Sklias, Belle Perez, Gwen van Poorten, John Ewbank, Jojanneke van den Berge, Monica Geuze, Niels Geusebroek, Thomas Berge, Tim Hofman, Wesley Sneijder en Wimmy Hu zijn ambassadeur.

Zij zetten zich op vrijwillige basis in voor de stichting en genereren aandacht voor de schrijnende situatie van mensenhandel en gedwongen prostitutie. Zij verschijnen regelmatig in de media en spelen een belangrijke rol bij acties en evenementen van Free a Girl. Ook besteden zij aandacht aan ons werk via hun eigen website en

Qconcepts accountancy
Uitsluitend voor identificatiedoeleinden

social mediakanalen. Ze zetten zich in door het delen van acties en campagnes via hun eigen kanalen, door het geven van interviews en het deelnemen aan fondsenwervende activiteiten.

3.3.2 Mediawaarde 2019

Volgens Clipit, hebben we in 2019 in totaal voor € 1.692.606 aan mediawaarde gegenereerd. Dit betreft zowel de online als offlinekanalen, waarbij Free a Girl in 7.377 berichten is genoemd, dat een publiek ter grote van 157.696.933 mensen heeft kunnen bereiken[18].

3.3.3 Website

De website freeagirl.nl geeft informatie over de organisatiestructuur, projecten en is gericht op fondsenwerving. In 2020 zal Free a Girl een nieuwe website lanceren waarvoor in 2019 de meeste inspanningen zijn verricht. De website wordt vernieuwd, omdat het niet voldoende uitstraling geeft van onze organisatie. Hiernaast functioneert de website niet meer naar behoren simpelweg door veroudering. Actiegericht, resultaatgericht, effectief, transparant en onderscheidend zijn onze kernwaardes. Dit is de omschrijving van de nieuwe website. Wij vinden het belangrijk dat de website een weerspiegeling is van ons als organisatie.

3.3.4 Social Media

Als onderdeel van de communicatiestrategie is Free a Girl actief op de volgende social mediakanalen: Facebook, Twitter, Instagram, LinkedIn en YouTube. We creëren bewustwording over de problematiek. Dit doen we o.a. door verhalen van slachtoffers te delen. We gebruiken onze kanalen ook t.b.v. fondsenwerving of om sponsoren te bedanken. Exposure is vaak gewenst en wordt soms in ruil aangeboden voor sponsoring. Free a Girl heeft een krachtige naamsbekendheid en imago. Via social media delen we ook campagnes, acties en evenementen. In 2019 hebben we een huisstijl gecreëerd voor onze posts om nog meer kracht te geven aan het merk dat we hebben opgebouwd.

Kanaal	Volgers	Volgers	Groei
	2019	**2018**	
Facebook	11.375	10.100	13%
Twitter	4512	4.400	3%
YouTube	662	500	32%
LinkedIn	1.960	1.400	40%
Instagram	11.100	6.000	85%
Totaal	**29.609**	**22.400**	**32%**

3.4 Communicatie met belanghebbenden

Free a Girl vindt het belangrijk om haar sponsoren en andere belanghebbenden transparantie te bieden in de bestedingen en resultaten van de stichting. De belanghebbenden zijn naast alle sponsoren en donateurs, de medewerkers, de Raad van Toezicht (RvT), vrijwilligers, partnerorganisaties in Nederland en in het buitenland, alliantiepartners, pers, vrijwilligers en het Nederlandse publiek. De belangrijkste beneficianten zijn kinderen die seksueel worden uitgebuit of kinderen die een hoog risico lopen op seksuele uitbuiting.

[18] Clipit Media Monitoring 01-01-2019 t/m 31-12-2019 – Statistieken Free a Girl (zie bijlage).

Qconcepts accountancy
Uitsluitend voor identificatiedoeleinden

3.4.1 Donateurs
Door middel van de website en de inzet van social media blijven bestaande donateurs aangesloten bij de stichting.

3.4.2 Business partners
Een business partner doneert maandelijks een bedrag aan Free a Girl dat gericht is op één van de thema's dat bijdraagt in de strijd tegen seksuele uitbuiting van kinderen. Naast business partner kunnen bedrijven ook kiezen voor een samenwerking op maat. Free a Girl informeert business partners een of twee keer per jaar met een rapportage. Hiernaast maakt Free a Girl verbinding met en tussen business partners door evenementen te organiseren.

3.4.3 Stichtingen en vermogensfondsen
Free a Girl informeert stichtingen en vermogendsfondsen twee keer per jaar met een tussen rapportage en eindrapportage over betreffend project. Hiernaast maken wij gemiddeld twee keer per jaar een persoonlijke afspraak aan onze donoren ten behoeve van relatiebeheer en om de voortgang van een project mondeling toe te lichten.

3.4.4 Alliantiepartners
Free a Girl heeft een aantal strategische alliantiepartners waarmee een gestructureerd samenwerkingsverband bestaat. Deze samenwerking is gebaseerd op een gemeenschappelijk doel en komt direct of indirect ten goede aan partners of doelgroepen in landen waar de partners werkzaam zijn.

De huidige strategische partners zijn: Terre des Hommes, Defence for Children/ECPAT, ICCO en Plan International Nederland.

3.4.5 Ambassadeurs
Free a Girl heeft ambassadeurs die zich meerdere keren per jaar inzetten om aandacht te vragen voor de problematiek van seksuele uitbuiting van kinderen en om fondsen te werven. Zij zijn heel belangrijk voor de stichting, omdat zij vrijwillig aandacht genereren en onze missie nationaal en internationaal uitdragen. De ambassadeurs worden actief op de hoogte gehouden van de veranderingen, events en ontwikkelingen binnen Free a Girl middels projectreizen en persoonlijke meetings een tot twee keer per jaar.

3.4.6 Regio ambassadeurs
Ze voeren vrijwillig campagne voor de stichting en verhogen bewustwording voor de problematiek in hun regio. Ze spelen een sleutelrol in het belangrijkste jaarlijkse fondsenwervingsevenement Lock me Up – Free a Girl.

3.4.7 Medewerkers
Met alle werknemers worden beoordelingsgespreken en functioneringsgesprekken gehouden. Voor vaste medewerkers is er ruimte voor trainingen en opleidingen indien zij hier behoefte aan hebben.

3.4.8 Partnerorganisaties
Free a Girl werkt aan het bestrijden van seksuele uitbuiting van kinderen met lokale organisaties, die de cultuur en het land in kwestie het beste kennen en daardoor kunnen inschatten hoe er verandering teweeg kan worden gebracht. Deze organisaties staan in direct contact met de kinderen en hebben een lokaal netwerk om bevrijdingen, opvang, medische zorg, onderwijs, beroepsopleidingen, traumaverwerking en re-integratie van de slachtoffers te realiseren.

Daarnaast werken de partnerorganisaties samen met politie en justitie om mensenhandelaren en pooiers op te pakken en veroordeeld te krijgen. Naast financiële steun deelt Free a Girl kennis en ervaring om de samenwerkingen te blijven voeden, optimaliseren en uitbreiden.

De partners worden nauwkeurig geselecteerd op basis van de selectiecriteria die door Free a Girl zijn opgesteld.

Qconcepts accountancy
Uitsluitend voor identificatiedoeleinden

3.4.9 Integriteit en klachtenprocedure

Free a Girl hecht waarde aan het onderhouden van goede contacten met haar donateurs, sponsors en overige relaties. Daarbij hoort het correct en tijdig afhandelen van klachten en suggesties die we zeer serieus nemen. Wij beschouwen een klacht als een signaal waarmee we ons functioneren kunnen verbeteren. Indien nodig nemen wij maatregelen ter verbetering van onze dienstverlening.

Free a Girl hanteert een strikt integriteitsbeleid, zowel voor de leden van de raad van toezicht, haar medewerkers, partners en andere personen die zijn aangewezen, zoals ingehuurde derden, en bezoekers van projecten. Onderdeel van dit beleid zijn een gedragscode, een beleid ter bescherming van kinderen en jongeren, een anti-fraude en corruptiebeleid, een klokkenluidersbeleid en een sanctiebeleid. Deze beleidsstukken zijn op de website van Free a Girl te vinden en vast onderdeel van alle contracten die Free a Girl afsluit.

In 2019 is er één anonieme melding geweest van fraude bij een partnerorganisatie. De melding is uitvoerig onderzocht, maar hieruit is geen bewijs voortgekomen van de aantijgingen. De samenwerking met de partnerorganisatie is voortgezet.

3.5 Bijzondere momenten

3.5.1 Fight as if she was you own

Met een sociaal experiment brachten Free a Girl en DDB Unlimited een ver van je bed show heel erg dichtbij. Een Digital Out-of-Home scherm met een jong meisje zittend op een bed in een bordeel in India is het uitgangspunt. Dit keer is er echter geen anoniem meisje te zien, maar wordt haar gezicht middels Face Swap vervangen door dat van passerende jonge meisjes – dochters die samen met hun moeder, vader of grootouders langslopen. Daarbij de boodschap “Fight child prostitution as if she was your own”.

Qconcepts accountancy
Uitsluitend voor identificatiedoeleinden

3.5.2 Strijden tegen kinderprostitutie in Laos en Thailand

Free a Girl reisde samen met Gwen van Poorten, presentatrice en ambassadeur van Free a Girl, naar Laos en Thailand om onze projecten te bezoeken. “Het was soms zo verschrikkelijk om de situatie te zien en moeilijk om over te praten, maar we mogen onze ogen er niet voor sluiten.” Gwen maakte onder meer een indringend vlog tijdens haar reis.

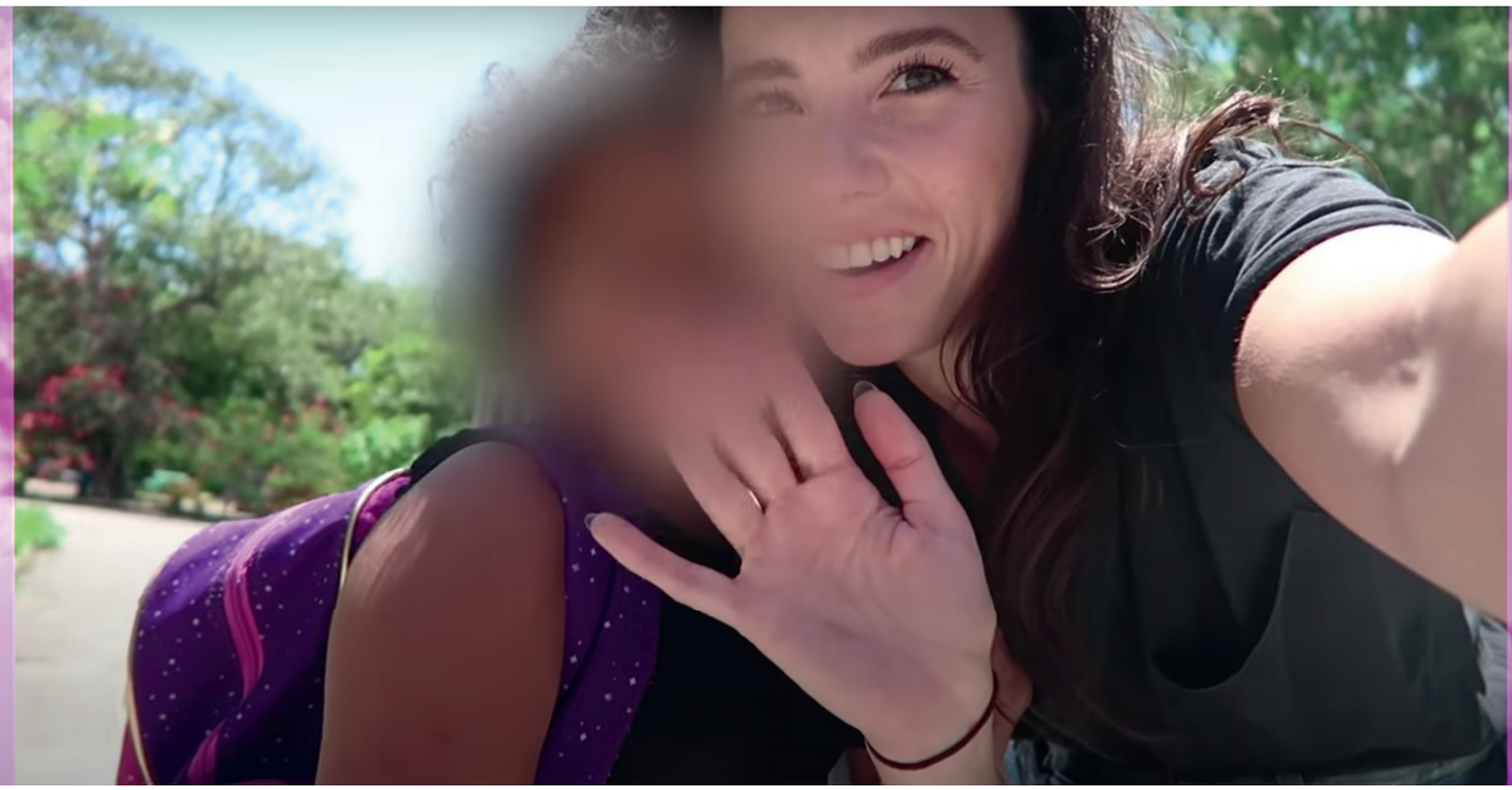

4. FONDSENWERVENDE ACTIVITEITEN

Onze fondsenwervende doelstelling voor 2019 is behaald door inkomsten van particulieren en bedrijven, de actie Lock me Up - Free a Girl, steun van de Nationale Postcodeloterij, subsidie van de overheid, steun van instellingen en stichtingen en internationale fondsenwerving.

4. 1 Baten van Particulieren

We werven niet actief vaste particuliere donateurs conform de strategie die al sinds de oprichting onveranderd is. De inkomsten uit de particuliere markt stijgen ieder jaar licht, doordat Free a Girl meer nieuwe donaties aantrekt dan verliest.

4.2 Bedrijven

De inkomsten uit bedrijven zijn wederom gestegen, alleen niet zoveel als gehoopt en begroot. Dit doordat een grote sponsor zich noodgedwongen teruggetrokken heeft. In 2019 hebben we een nieuw concept gelanceerd met als doel structurele inkomsten generen: het business partnerschap. Een business partner doneert maandelijks een vast bedrag aan Free a Girl. Bedrijven kunnen naast het business partnerschap ook nog altijd kiezen voor een samenwerking op maat.

Qconcepts accountancy
Uitsluitend voor identificatiedoeleinden

4.3 Lock me Up – Free a Girl

Op 13 mei 2019 vond de officiële aftrap van de jaarlijkse actie Lock me Up – Free a Girl plaats bij The Red Sun in Blaricum. Tijdens het exclusieve benefiet werd op de eerste actiedag al een recordopbrengst opgehaald van € 507.934,-.

Tijdens de 9e editie van de actie van 13 mei t/m 19 mei 2019 zijn meer dan 700 deelnemers door heel Nederland met Free a Girl de strijd aangegaan tegen kinderprostitutie. 300 van de 700 deelnemers hebben zich 12 uur laten opsluiten in een hokje van 1 bij 2 meter op 30 locaties verspreid door heel Nederland. Vele restaurants steunen de actie door hokjes te plaatsen, maar ook bedrijven, zoals bijvoorbeeld ABN AMRO hebben zich keihard ingezet om zoveel mogelijk geld op te halen.

Het hokje staat symbool voor de gevangenschap van kinderen die dagelijks worden gedwongen om hun lichaam te verkopen. Tijdens de opsluiting kunnen deelnemers onbeperkt water drinken, iedere twee uur 5 minuten pauze nemen en krijgen zij halverwege de dag één kommetje witte rijst. Deelnemers geven 12 uur hun eigen vrijheid op en werven minimaal € 2.500 aan sponsorgeld voor deze uitdaging om kinderprostitutie te bestrijden. Gezamenlijk hebben alle Freedom Fighters meer dan € 700.000 opgehaald.

4.4 Loterij Organisaties

In 2019 is er vanuit de subsidie van de Nationale Postcode Loterij een bedrag van bijna € 320.000 vrijgemaakt van de eerder ontvangen subsidie van 1 miljoen Euro in 2017 voor onderwijsprojecten, re-integratieprojecten en bevrijdingsacties. In september 2019 is er een nieuwe aanvraag ingediend. In maart 2020 hebben we een nieuwe eenmalige bijdrage van 1 miljoen van de Nationale Postcode Loterij ontvangen voor de bestrijding van kinderprostitutie.

4.5 Subsidie van Overheden

In 2019 kreeg Free a Girl subsidie van het Ministerie van Buitenlandse Zaken voor haar aandeel in het Down te Zero programma. Dit programma loopt tot 2020. In 2019 is het amendement Voordewind aangenomen door de Tweede Kamer om de strijd tegen kinderprostitutie te intensiveren. Het amendement beoogt 27 miljoen vrij te maken voor organisaties die strijden tegen seksuele uitbuiting van kinderen. In 2020 zal Free a Girl samen met de huidige coalitiepartners een subsidieaanvraag indienen voor 2021-2025.

Qconcepts accountancy
Uitsluitend voor identificatiedoeleinden

4.6 Instellingen en Stichtingen

In 2019 hebben we van vele instellingen en stichtingen een bijdrage mogen ontvangen. Een aantal wenst anoniem blijven. Grote instellingen en stichtingen waren de Tony Robbins Foundation, Soroptimisten en de AFAS Foundation.

Soroptimisten

Soroptimisten zijn zusters, Sorores, die het beste, optimum, nastreven. Als grootste internationale serviceorganisatie van vrouwelijke professionals zet Soroptimist International zich wereldwijd in voor de bevordering van mensenrechten en de positieverbetering van vrouwen en meisjes. Hun activiteiten staan in het teken van Action (In Beweging), Awareness (Bewustwording) en Advocacy (Belangenbehartiging). De Soroptimisten steunen meerdere jaren de School for Justice.

AFAS Foundation

De AFAS Foundation inspireert en doet. Het inspireert jou om beter te doen. Daar waar jij kansen ziet om het beter te doen dan nu gebeurt. Altijd met grote gevolgen. Omdat het heel veel mensen helpt. Of juist omdat het heel veel mensen inspireert om te veranderen.

Free a Girl is actief in Thailand sinds haar oprichting en heeft hier bevrijdingsteams die samen met de lokale politie meisjes uit situaties van seksuele uitbuiting bevrijden. Veel van deze meisjes zijn verhandeld vanuit Laos. Dit is de afgelopen jaren toegenomen. De leeftijd van de meisjes wordt ook jonger, omdat maagden veel opleveren. Ondanks de toenemende problematiek is er geen andere organisatie actief die de meisjes bevrijden. De AFAS foundation en Free a Girl startten in 2019 het ‘Pioneer programma tegen seksuele uitbuiting in Laos’ om hier verandering in te brengen. Free a Girl pakt met haar Thaise partner het probleem aan door middel van bevrijdingsacties, het aanpakken van straffeloosheid, lobby en advocacy, preventie en scholing en beroepstraining. Dit programma wordt mogelijk gemaakt door de AFAS Foundation in een strategische partnerschap met Free a Girl.

Uitsluitend voor identificatiedoeleinden

Belangrijkste partners in 2019

4.7 Internationale fondsenwerving

In 2019 is Free a Girl verder gegaan met het vergroten van de mogelijkheden voor internationale fondsenwerving. Aan de oprichting van Free a Girl India wordt nog altijd gewerkt. In de Verenigde Staten is een zelfstandige not-for-profit entiteit opgericht en gelanceerd, Free a Girl USA. Free a Girl krijgt al substantiële financiële steun uit de Verenigde Staten. Een Amerikaanse not-for-profit als Free a Girl USA zal beter in staat zijn donaties te werven. Jessica Reijnders is executive director van Free a Girl USA.

5. DOORKIJK

Bij aanvang van 2020 verwachtte Free a Girl in rustig vaarwater te blijven en gestaag verder te groeien, zoals in 2019. In maart 2020 maakte de Nationale Postcode Loterij bekend dat Free a Girl opnieuw een eenmalige bijdrage van 1 miljoen kreeg om seksuele uitbuiting van kinderen te bestrijden. Voor deze bijdrage zijn wij de deelnemers van de Nationale Postcode Loterij erg dankbaar!

Het Ministerie van Buitenlandse Zaken heeft in 2020 eenmalig 2 miljoen euro vrijgemaakt voor de strijd tegen kinderprostitutie. Dit is een gevolg van het amendement over kinderprostitutie dat Joël Voordewind in 2019 indiende en dat met brede steun in de Tweede Kamer werd aangenomen. De Down to Zero Alliantie heeft dit bedrag in maart toegekend gekregen. Free a Girl krijgt hiervan € 378.700, te besteden in 2020 en 2021. Met het amendement beoogde de Tweede Kamer in totaal 27 miljoen euro extra vrij te maken voor de strijd tegen kinderprostitutie. Over de overige 25 miljoen euro is discussie ontstaan tussen de Kamer en de regering. Op dit moment is onduidelijk of het amendement geheel uitgevoerd zal worden zoals was beoogd en of de Down to Zero alliantie dit bedrag, geheel of gedeeltelijk, zal ontvangen.

Uitsluitend voor identificatiedoeleinden

Na deze positieve ontwikkelingen veranderde de wereld doordat het nieuwe Corona-virus (COVID-19) om zich heen greep. Deze wereldwijde pandemie heeft een enorme impact op alle kinderen, op ons werk en op al onze partners. Door de pandemie moeten veel mensen thuis blijven en kunnen bijna alle kinderen niet meer naar school. Hierdoor liggen projecten stil en kunnen we kinderen moeilijker bereiken. De pandemie zal een enorme economische impact hebben en veel gezinnen en kinderen raken. Hierdoor neemt het aantal kwetsbare kinderen toe en zullen meer kinderen slachtoffer worden van kinderhandel en seksuele uitbuiting. Free a Girl werkt met haar partners aan het aanpassen van onze werkwijze en strategie om hier zo goed mogelijk op in te spelen.

Free a Girl en haar partnerorganisaties verwachten dat te moeten doen met veel minder inkomsten dan waarop we eerder hoopten. De jaarlijkse Lock me Up hebben we moeten cancelen en ook inkomsten vanuit vermogensfondsen, particulieren en het bedrijfsleven staan onder druk. Free a Girl heeft een herziene begroting en liquiditeitsplanning vastgesteld, uitgaande van bestedingen die gelijke tred houden met onze fondsenwerving, zodat de liquiditeit van de organisatie niet in gevaar komt. Daarbij vermindert Free a Girl niet alleen de bestedingen aan projecten, maar snijden wij ook in de kosten van de organisatie. Wij zullen een aanvraag voor tegemoetkoming in de loonkosten bij het Noodfonds Overbrugging Werkgelegenheid indienen. Een nieuwe kostenpost waar wij niet onderuit komen is de huur van kantoorruimte. Na 10 jaar is de sponsor van onze kantoorruimte hier mee gestopt. Het is niet gelukt een nieuwe gratis kantoorruimte te vinden. Vanaf mei 2020 huurt Free a Girl de kantoorruimte waar we nu gevestigd zijn.

We doen een klemmend beroep op al onze relaties om ons te blijven steunen en zijn nieuwe fondsenwervende acties aan het ontwikkelen die inspelen op de veranderingen in ons dagelijks leven en de economische realiteit.

Een belangrijk nieuw project waar we wel mee doorgaan is de oprichting van het Child Protection Research Center. Dit onderzoekscentrum zal een data-gedreven opsporing van kinderen die seksueel uitgebuit worden mogelijk maken en daders in beeld brengen. De oprichting van dit centrum wordt geheel door Free a Girl gefinancierd en we zullen samen met het centrum fondsen werven bij derden. De organisatie zal tegelijkertijd in Nederland en in India starten, waarbij ze samenwerken met veel andere NGO's. We verwachten dat ze door het ontwikkelen van een IT-platform waar meerdere organisaties gebruik van maken, kunnen komen tot een veel effectievere bestrijding van de seksuele uitbuiting van kinderen en opsporing van daders. Door samenwerking met politie en justitie zal dit ook leiden tot aanhoudingen en veroordelingen. Hierdoor dringen we de straffeloosheid voor seksuele uitbuiting van kinderen verder terug.

De wereld verandert in 2020 op een manier die niemand verwacht of voorspeld had. Free a Girl heeft in 2019 haar reserve weer opgebouwd, wat nu bijzonder goed uitkomt. De liquiditeit van Free a Girl zal niet in gevaar komen, doordat we op tijd uitgaven terug kunnen schroeven. Wel zal de impact op kinderen overal ter wereld enorm zijn en zullen wij en onze partnerorganisaties ons aan moeten passen aan nieuwe, voortdurend veranderende, realiteiten. Die uitdaging gaan wij aan. Tot het laatste kind bevrijd is.

6. ORGANISATIE

6.1 WERKORGANISATIE

De werkorganisatie bestond in 2019 uit 7,42 FTE aangevuld met stagiaires en vrijwilligers. Het gemiddeld aantal werknemers is gebaseerd op een 36-urige werkweek.

Medewerkers van Free a Girl ontvangen een salaris dat vergelijkbaar is met de gemiddelde salarissen bij andere goede doelen van vergelijkbare grootte. Daarbij wordt uitgegaan van de salarisschalen van de Rijksoverheid (BBRA). Het beloningsbeleid en de arbeidsvoorwaarden van de stichting zijn vastgelegd in een eigen arbeidsvoorwaardenpakket. Dit pakket is ook van toepassing op de directeur.

Qconcepts accountancy
Uitsluitend voor identificatiedoeleinden

6.2 BESTUUR

Het bestuur wordt gevormd door de directeur. De directeur van Free a Girl is 36 uur per week (1 FTE) in dienst. De directeur overlegt iedere twee weken met de afdeling Projecten en met de afdeling MarCom.

6.3 RAAD VAN TOEZICHT

Binnen de Raad van Toezicht (RvT) worden in ieder geval de volgende aandachtsgebieden onderscheiden:

- Financiën
- P&O
- Communicatie
- Fondsenwerving
- Projecten

Leden van de RvT hebben ruime expertise in minimaal één van de inhoudelijke aandachtsgebieden. Ze hebben een groot relevant netwerk, maar vervullen geen posities binnen partners van de stichting. Leden van de RvT doen geen uitvoerende werkzaamheden anders dan het controleren en adviseren van de werkorganisatie en het benaderen van hun eigen netwerk. Zij ontvangen geen vergoeding. Ze kunnen onkosten declareren. Leden van de RvT worden benoemd voor vier jaar en kunnen na die termijn één maal herbenoemd worden. Daarna dienen zij minimaal twee jaar geen deel uit te maken van de RvT. De RvT controleert het bestuur en heeft een aantal specifieke bevoegdheden. Zo keurt de RvT het beleidsplan, het jaarplan, de begroting en de jaarrekening goed en benoemt zij het bestuur. De verdeling van bevoegdheden is vastgelegd in de statuten en reglementen van de stichting.

De RvT vergadert 4 keer per jaar. In overleg met de voorzitter van de Raad van Toezicht heeft het bestuur besloten om de 4e vergadering met de RvT (10-12-2019) te verplaatsen naar januari 2020. Deze vergadering heeft op 28-01-2020 plaatsgevonden.

Tijdens het overleg zijn de financiële managementrapportage, fondsenwerving, projectontwikkeling, personeelszaken en juridische zaken vaste thema's. Daarnaast wordt er elke vergadering 1 partnerland specifiek onder de loep genomen en wordt er besproken welke projecten er in het desbetreffende land gesteund worden.

De auditcommissie binnen de RvT voor o.a. het bepalen van de jaarrekening bestaat uit de heer H.G. Klinkhamer en mevrouw S. Kersten–van Santen. De remuneratiecommissie wordt gevormd door de heer H.G. Klinkhamer en mevrouw A.M. Mellema.

De Raad van Toezicht bestaat uit:

Mevrouw Y. Cabau – erelid – mede-oprichter Free a Girl - actrice - model - presentatrice
De heer H.G. Klinkhamer – voorzitter – Managing Partner binnen Grehamer & Company
De heer M. Witvliet – Lid – Gepensioneerd
Mevrouw A.M. Mellema – lid – Eigenaar The Conflict Factor
Mevrouw L.M. van der Helm – Lid – Directeur SIRE, bestuurslid DDMA en foodondernemer
Mevrouw S. Kersten-van Santen – Lid – CFO bij Beddinghouse – voorzitter van de ouderraad commissie van Kinderopvang Altijd Lente

6.4 COMITÉ VAN AANBEVELING

In 2018 is het Comité van Aanbeveling opgericht onder het voorzitterschap van de heer Junior Zegger. Leden zijn Petra Goldschmeding en Rattan Chadha.

6.5 FREEDOM FIGHTERS

Ook in 2019 hebben zich naast het team van Free a Girl, 10 ambassadeurs, 17 regioambassadeurs en een vrijwilliger voor de administratieve ondersteuning ingezet voor de stichting. Als Freedom Fighters vertegenwoordigen zij de doelstellingen van Free a Girl bij o.a. Lock me Up – Free a Girl, andere events en presentaties in het land.

Qconcepts accountancy
Uitsluitend voor identificatiedoeleinden

6.6 TRANSPARANTIE

Free a Girl is een transparante organisatie die actief openheid geeft over de activiteiten en de gang van zaken binnen de organisatie. Free a Girl voldoet aan de eisen die gesteld worden door onder andere het CBF (CBF-Keurmerk), de Belastingdienst (ANBI erkenning) en de diverse fondsen in Nederland en daarbuiten.

Dat betekent dat Free a Girl:

- Maximaal 25% van de door haar geworven fondsen besteed aan het werven van de fondsen.
- Ervoor zorgt dat tussen en binnen het bestuur en de Raad van Toezicht geen familie- of vergelijkbare relaties voorkomen.
- Openheid geeft over de verkregen inkomsten, gedane uitgaven en de beloning van de directeur.
- Free a Girl is in het bezit van een ANBI-verklaring en het CBF-Keurmerk.

6.7 BELEIDSDOCUMENTEN

Free a Girl onderschrijft de gedragscode van Partos die op 1 januari 2019 is vernieuwd. Daarnaast hanteert Free a Girl een reisbeleid, een Child Safeguarding Policy en een fraude- en corruptiebeleid voor al haar medewerkers en partners. In 2020 is een integriteitsbeleid opgesteld.

6.8 RISICOANALYSE

Als we kijken naar de risico's waar Free a Girl mee te maken heeft, zijn dit terugvallende inkomsten en fraude/corruptie.

De terugvallende inkomsten hebben we gedekt door de vaste kosten te minimaliseren. Zo hebben slechts 4 medewerkers een vast contract. Het weerstandsvermogen moet 50 % bedragen van de totale vaste kosten per jaar. Dit is in 2019 gerealiseerd.

Fraude en corruptie zijn risico's waar permanente aandacht voor is. Dit geldt niet alleen voor Free a Girl maar ook voor de buitenlandse partnerorganisaties.

Alle medewerkers zijn verantwoordelijk voor het bewaken van de juiste wijze van beheren en uitgeven van het geld en de controle hierop is bij verschillende leidinggevenden belegd, die ook elkaar controleren. Er is een scheiding in het klaarzetten, autoriseren en betalen van facturen. De externe accountant controleert jaarlijks de jaarrekening en de geldende procedures. Partnerorganisaties worden gedegen gecontroleerd, in overeenstemming met de eisen die bijvoorbeeld het CBF en het Ministerie van Buitenlandse Zaken hier aan stellen. Onze Programme Officers en de directeur controleren projecten aan de hand van beschrijvende en financiële rapportages. Ook worden projectpartners ieder jaar bezocht om zodoende persoonlijk ter plekke na te gaan of alles uitgevoerd is zoals in rapportages is beschreven. Alle partners worden jaarlijks extern ge-audit door een bedrijf dat aangesteld wordt door Free a Girl. Iedere partner tekent het anti fraude en corruptiebeleid van Free a Girl en we hanteren strikte partnercriteria op organisatie- en projectniveau.

6.9 FINANCIËN

De solvabiliteit bedraagt per 31-12-2019 0.70 (2018: 0.13). De liquiditeit bedraagt per 31-12-2019 2.74 (2018: 0.99). Na een daling in 2018 zijn de solvabiliteit en liquiditeit in 2019 weer op orde gebracht. Dit is gedaan door de personeelskosten van de organisatie verder te verlagen en is dus niet ten kosten gegaan van toezeggingen aan projecten. In 2018 werd nog ruim € 800.000 uitgegeven aan personeelslasten, in 2019 was dit € 550.000. Hiervoor zijn in 2019 geen nieuwe acties ondernomen, deze ontwikkeling is een gevolg van de in 2018 ingezette veranderingen. Het eigen vermogen van de organisatie is nu voldoende om de vaste kosten van de organisatie 6 maanden te kunnen dragen. Dit geeft voldoende ruimte om in te spelen op veranderingen en inkomstendalingen.

Naast de besparing op personeelskosten van meer dan 30%, is het in 2019 gelukt om een verdere groei van de inkomsten te realiseren. Deze zijn gestegen van 2,33 miljoen Euro naar 2,95 miljoen Euro. De kosten voor fondsenwerving stegen met € 161.000, dit had voornamelijk betrekking op de samenwerking met Emolife voor de Lock me Up actie en de activiteiten rondom de uitbreiding en opening van het kantoor in New York. De kosten voor beheer en administratie zijn gestegen met met € 47.000.

Qconcepts accountancy
Uitsluitend voor identificatiedoeleinden

We constateren met tevredenheid dat de reorganisatie die in 2018 is doorgevoerd bijzonder succesvol is gebleken. De omvang van het team en de grootte van de reserve passen nu weer bij de organisatie die we zijn. De samenwerking met externen die ons helpen om met dit kleinere team toch dezelfde resultaten te halen verloopt goed.

Toelichting gebeurtenissen na balansdatum

Na grote toekenningen door de Nationale Postcode Loterij (1 miljoen Euro) en het Ministerie van Buitenlandse Zaken (€ 378.700) in maart zijn we geconfronteerd met de gevolgen van het nieuwe Corona-virus (zie ook hoofdstuk 5). Free a Girl heeft onverwijld een nieuwe begroting opgesteld, waarin we geen risico's nemen. Definitieve toezeggingen aan partners worden altijd pas gedaan na ontvangst van middelen, dus daar is het risico voor ons beperkt. Door de opbouw van de reserve zal ook het betalen van de vaste lasten niet in het gedrang komen. We hebben door de terugvallende inkomsten een beroep gedaan op de NOW regeling van de overheid welke inmiddels voor de maand mei is toegekend voor de dekking van een deel van de personeelskosten. We bereiden ons op verschillende scenario's voor, er van uitgaande dat het nieuwe Coronavirus de manier waarop we leven, en dus waarop we fondsen werven en projecten uitvoeren, nog lang zal beïnvloeden. Het jaarlijkse Lock me Up event hebben wij moeten annuleren in verband met de maatregelen rondom het coronavirus. Deze annulering heeft invloed op de begroting van 2020 aangezien hier voor € 700.000 begroot is. We hebben een aangepast budget voor 2020 opgesteld, zodat wij ons kunnen aanpassen aan de nieuwe situatie.

Haarlem, 18-06-2020

Stichting Free a Girl

Evelien Hölsken

7. JAARREKENING

Inhoudsopgave

Balans per 31 december 2019
Staat van baten en lasten over 2019
Kasstroomoverzicht over 2019
Grondslagen van waardering en resultaatbepaling
Toelichting op de balans per 31 december 2019
Toelichting op de staat van baten en lasten over 2019
Toelichting lastenverdeling 2019

Bijlage

Controleverklaring

Qconcepts accountancy
Uitsluitend voor identificatiedoeleinden

Balans per 31 december	No	31/12/2019	31/12/2018
ACTIVA		***Euro***	***Euro***
VASTE ACTIVA			
Materiële vaste activa	1		
Verbouwing		20,220	22,876
Inventaris		44,403	33,780
		64,623	**56,656**
Financiële vaste activa	2	1	18,000
VLOTTENDE ACTIVA			
Vorderingen			
Debiteuren	3	40,000	93,435
Belastingen en premies sociale verzekeringen	4	4,101	3,225
Overige vorderingen en overlopende activa	5	1,020	300
		45,121	**96,960**
Liquide middelen	6	321,985	377,659
TOTAAL ACTIVA		**431,730**	**549,275**
PASSIVA			
Stichtingsvermogen	7		
Continuïteitsreserve	8	297,670	70,784
Kortlopende schulden			
Schulden aan leveranciers en project partners	9	89,855	68,372
Belastingen en premies sociale verzekeringen	10	14,876	15,845
Overige schulden en overlopende passiva	11	29,329	394,274
		134,060	**478,491**
TOTAAL PASSIVA		**431,730**	**549,275**

Qconcepts accountancy
Uitsluitend voor identificatiedoeleinden

Staat van baten en lasten	No	Werkelijk 2019	Begroting 2019	Werkelijk 2018
		Euro	*Euro*	*Euro*
Baten	12			
Baten van particulieren		968,440	810,000	893,750
Baten van bedrijven		468,002	465,000	394,895
Baten van loterij-organisaties		319,771	200,000	360,000
Baten van subsidie van overheden		393,818	375,000	423,678
Baten van andere organisaties zonder winststreven (instelling/stichting)		743,276	750,000	223,792
Baten als tegenprestatie voor de levering van producten en diensten		0	0	36,015
Baten overige		60,290	0	0
TOTAAL BATEN		**2,953,597**	**2,600,000**	**2,332,130**
Lasten				
Besteed aan doelstellingen	13	2,101,589	1,830,000	2,311,204
Lasten in verband met werving baten	14	454,938	340,000	294,237
Kosten beheer en administratie	15	170,184	149,822	122,745
TOTAAL LASTEN		**2,726,711**	**2,319,822**	**2,728,186**
Saldo van baten en lasten		**226,886**	**280,178**	**-396,056**
Resultaatbestemming				
Continuïteitsreserve				
Bij: Saldo na toevoeging bestemmingsreserve		226,886		-396,056
TOTAAL		**226,886**		**-396,056**

Kengetallen	Werkelijk 2019	Werkelijk 2018
% kosten eigen fondsenwerving t.o.v. baten eigen fondsenwerving	18%	15%
(excl. baten acties van derden)		
% bestedingen doelstellingen t.o.v. totale baten	71%	99%
Baten van bedrijven % bestedingen doelstellingen t.o.v. totale lasten	77%	85%
% kosten beheer en administratie t.o.v. totale lasten	6%	4%

Qconcepts accountancy
Uitsluitend voor identificatiedoeleinden

Kasstroomoverzicht over 2019	2019	2018
Kasstroom uit operationele activiteiten		
Saldo van baten en lasten	226,886	-396,056
Aanpassingen voor		
Waardevermindering deelneming	17,999	
Afschrijvingen op immateriële, materiële		
vaste activa en vastgoedbeleggingen	40,025	10,465
Verandering in werkkapitaal		
Mutatie vorderingen	51,839	12,782
Mutatie kortlopende schulden (exclusief banken)	-344,431	-309,906
	-292,592	**-297,124**
Kasstroom uit operationele activiteiten	**-7,682**	**-682,715**
Kasstroom uit investeringsactiviteiten		
Investeringen materiële vaste activa	-47,992	-37,300
Investeringen financiële vaste activa	0	-18,000
Kasstroom uit investeringsactiviteiten	**-47,992**	**-55,300**
Mutatie geldmiddelen	**-55,674**	**-738,015**
Verloop mutatie geldmiddelen		
Stand per begin boekjaar	377,659	1,115,674
Mutaties in boekjaar	-55,674	-738,015
Stand per eind boekjaar	**321,985**	**377,659**

Grondslagen van Waardering en Resultaatbepaling

Informatie over de rechtspersoon

Vestigingsadres en inschrijfnummer handelsregister
Stichting Free a Girl is feitelijk en statutair gevestigd op Hendrik Figeeweg 3-G10, 2031BJ te Haarlem en is ingeschreven bij het handelsregister onder nummer 34308169.

Algemene toelichting

Informatieverschaffing over continuïteit
De gehanteerde grondslagen voor waardering en resultaatbepaling zijn gebaseerd op de continuïteitsveronderstelling van de Stichting. Voor 2020 is de continuïteit, gezien het positieve resultaat over boekjaar 2019, niet in gevaar. Het bestuur van de Stichting zal zo nodig tijdig maatregelen nemen om de continuïteit voor de komende 12 maanden te waarborgen.

Qconcepts accountancy
Uitsluitend voor identificatiedoeleinden

Algemene grondslagen voor verslaggeving

De standaarden op basis waarvan de jaarrekening is opgesteld
De jaarrekening is ingericht volgens in Nederland algemeen aanvaarde waarderingsgrondslagen. De jaarrekening is opgesteld in euro's.

Activa en passiva worden in het algemeen gewaardeerd tegen de verkrijgings- of vervaardigingsprijs of de actuele waarde. Indien geen specifieke waarderingsgrondslag is vermeld vindt waardering plaats tegen de verkrijgingsprijs.

De jaarrekening is opgesteld conform de Richtlijnen voor de jaarverslaggeving RJ 640 Organisaties zonder winststreven en RJ650 - Fondsenwervende instellingen en de algemene hoofdstukken zoals die uitgegeven zijn door de Raad voor de Jaarverslaggeving.

Fiscale positie
De Belastingdienst merkt stichting Free a Girl aan als Algemeen Nut Beogende Instelling (ANBI). De stichting is vrijgesteld van vennootschapsbelasting.

Financiële instrumenten
Financiële instrumenten omvatten vorderingen, geldmiddelen, leningen en overige financierings verplichtingen, schulden en overige te betalen posten. Financiële instrumenten worden bij de eerste opname verwerkt voor reële waarde. Na de eerste opname worden financiële instrumenten gewaardeerd voor de geamortiseerde kostprijs op basis van de effectieve rente methode. Aangezien van kortlopende financiële instrumenten de reële waarde, nauwelijks afwijkt van de nominale waarde, wordt hiervoor de nominale waarde gehanteerd. Baten en lasten worden toegerekend aan de periode waarop zij betrekking hebben.

Grondslagen

Materiële vaste activa
Overige materiële vaste activa worden gewaardeerd tegen verkrijgings- of vervaardigingsprijs inclusief direct toerekenbare kosten, onder aftrek van lineaire afschrijvingen gedurende de verwachte toekomstige gebruiksduur en bijzondere waardeverminderingen.

Financiële vaste activa
Deelnemingen waarop geen invloed van betekenis kan worden uitgeoefend, worden gewaardeerd tegen verkrijgingsprijs. Als resultaat wordt in aanmerking genomen het in het verslagjaar gedeclareerde dividend van de deelneming, waarbij niet in contanten uitgekeerde dividenden worden gewaardeerd tegen reële waarde.

De onder financiële vaste activa opgenomen vorderingen worden initieel gewaardeerd tegen de reële waarde onder aftrek van transactiekosten. Vervolgens worden deze vorderingen gewaardeerd tegen geamortiseerde kostprijs, welke in het algemeen gelijk is aan de nominale waarde. Bij de waardering wordt rekening gehouden met eventuele waardeverminderingen.

Vorderingen
Vorderingen worden initieel gewaardeerd tegen de reële waarde onder aftrek van transactiekosten. Vervolgens worden deze vorderingen gewaardeerd tegen geamortiseerde kostprijs, welke in het algemeen gelijk is aan de nominale waarde, onder aftrek van voorzieningen wegens oninbaarheid. De vorderingen worden gebruikt voor de bedrijfsvoering en directe aanwending in het kader van de doelstelling.

Liquide middelen
Liquide middelen bestaan uit kas, banktegoeden en deposito's met een looptijd korter dan twaalf maanden. Rekening-courant schulden bij banken zijn opgenomen onder schulden aan kredietinstellingen onder kortlopende schulden. Liquide middelen worden gewaardeerd tegen nominale waarde.

Qconcepts accountancy
Uitsluitend voor identificatiedoeleinden

Overige reserves
Met de continuïteitsreserve kan de continuïteit van de stichting gegarandeerd worden als de fondsenwerving tijdelijk terugloopt.

Kortlopende schulden
Kortlopende schulden worden bij de eerste verwerking gewaardeerd tegen reële waarde. Kortlopende schulden worden na eerste verwerking gewaardeerd tegen geamortiseerde kostprijs, zijnde het ontvangen bedrag rekening houdend met agio of disagio en onder aftrek van transactiekosten. Dit is meestal de nominale waarde.

Projectcommittering bestaan uit daadwerkelijk vooruitontvangen subsidies die betrekking hebben op 2020 en uit nog te besteden projecten die voor het jaar 2019 zijn toegekend maar niet volledig zijn besteed.

Grondslagen voor de bepaling van het resultaat
Baten en lasten worden in beginsel toegerekend aan de periodes waarop zij betrekking hebben.

Baten
Onder baten eigen fondsenwerving wordt verstaan; de gedurende het boekjaar van sponsors, donateurs, vermogensfondsen en eigen evenementen c.q. toegezegde gelden.

Donaties en giften worden verantwoord in het jaar waarin deze worden ontvangen.

Sponsoring in natura is verantwoord onder baten fondsenwerving en de desbetreffende kosten tegen de reële waarde. Deze baten en kosten zijn alleen verantwoord voor zover Stichting Free a Girl deze diensten ook zou hebben afgenomen als deze diensten niet gratis waren aangeboden.

Baten uit subsidies worden toegerekend naar rato van de voortgang van de activiteiten waarvoor de subsidie is toegekend. Subsidies van overheden worden in het jaar waarop deze betrekking heeft volledig verwerkt als bate in de staat van baten en lasten.

Lasten
De verdeling van de organisatiekosten naar de ‘kosten eigen fondsenwerving’, ‘kosten werving overige baten’, ‘kosten beheer en administratie’ en ‘kosten doelstelling’ is geschied op basis van het feitelijk beslag van deze kosten en een onderbouwde toerekening van de urenbestedingen.

Lasten uit hoofde van personeelsbeloningen
De beloningen van het personeel worden als last in de winst-en-verliesrekening verantwoord in de periode waarin de arbeidsprestatie wordt verricht en, voor zover nog niet uitbetaald, als verplichting op de balans opgenomen. Als de reeds betaalde bedragen de verschuldigde beloningen overtreffen, wordt het meerdere opgenomen als een overlopend actief voor zover er sprake zal zijn van terugbetaling door het personeel of van verrekening met toekomstige betalingen door de stichting.

Kasstroomoverzicht
Het kasstroomoverzicht wordt opgesteld volgens de indirecte methode. De geldmiddelen in het kasstroomoverzicht bestaan uit liquide middelen.

Qconcepts accountancy
Uitsluitend voor identificatiedoeleinden

Toelichting op de balans per 31 december 2019

Activa	Verbouwingen	Inventarissen	Totaal
Vaste activa			
1. Materiële vaste activa			
Stand per 1 januari 2019			
Aanschaffingswaarde	26,566	84,037	110,603
Cumulatieve afschrijvingen	-3,690	-50,257	53,947
Boekwaarde per 1 januari 2019	**22,876**	**33,780**	**56,656**
Mutaties			
Investeringen	0	47,992	47,992
Afschrijvingen	-2,656	-10,749	-13,405
Bijzondere waardeverminderingen		-26,620	-26,620
Desinvestering Cum. Afschrijvingen hokjes		36,300	36,300
Desinvestering Aanschafwaarde hokjes		-36,300	-36,300
Saldo mutatie	**-2,656**	**10,623**	**7,967**
Stand per 31 december 2019			
Aanschaffingswaarde	26,566	95,729	122,295
Cumulatieve afschrijvingen	-6,346	-51,326	-57,672
Boekwaarde per 31 december 2019	**20,220**	**44,403**	**64,623**

De materiële vaste activa bestaan uit verbouwing, kantoorinventaris, inrichtingen en elektronica. Wij hanteren het volgende afschrijvingsschema:

- *Verbouwing - 10 jaar;*
- *Kantoorinventaris - 5 jaar;*
- *Lock me up Hokjes - 5 jaar;*
- *Elektronica - 3 jaar.*

Bijzondere waardeverminderingen: Op 7 april 2019 is de opslagloods van Free a Girl getroffen door een grote brand. Hierdoor zijn alle hokjes en het promotiemateriaal voor de Lock me Up actie verloren gegaan.

Qconcepts accountancy
Uitsluitend voor identificatiedoeleinden

2. Financiële vaste activa	31-12-2019	31-12-2018
Overige deelnemingen		
Deelneming Vrouwen Macht Private Limited	18,000	18,000
Boekwaarde per 1 januari 2019	18,000	0
Mutaties		
Waardevermindering deelneming	17,999	18,000
Stand per 31 december	1	18,000
Betreft een deelneming van in Vrouwen Macht Private Limited gevestigd te Mumbai, India.		
Vlottende activa		
Vorderingen		
3. Debiteuren		
Handelsdebiteuren	40,000	93,435
4. Belastingen en premies sociale verzekeringen omzetbelasting		
Omzetbelasting	3,204	3,225
Loonheffing	897	
5. Overige vorderingen en overlopende activa		
Overige vorderingen	0	6,652
Overlopende activa	1,020	300
De vorderingen hebben een looptijd korter dan een jaar.		
6. Liquide middelen		
Rabobank, betaalrekening #799	104,093	64,951
Rabobank, spaarrekening #251 (opgeheven)	0	251,850
Rabobank, betaalrekening #574 (opgeheven)	0	544
Triodos Bank, rekening-courant #164	217,892	59,908
Triodos Bank, rekening-rendement (opgeheven)	0	65
Triodos Bank, rekening benefiet (opgeheven)	0	341
De liquide middelen staan ter vrije beschikking van de stichting.		

Qconcepts accountancy
Uitsluitend voor identificatiedoeleinden

Passiva	31-12-2019	31-12-2018
7. Stichtingsvermogen		
In onderstaand overzicht is het verloop van het eigen vermogen weergegeven:		
Continuïteitsreserve		
Stand per 1 januari 2019	70,784	
Uit resultaat toewijzing	226,886	
Stand per 31 december 2019	**297,670**	
8. Continuïteitsreserve	**31-12-2019**	**31-12-2018**
Stand per 1 januari	70,784	466,840
Uit resultaat vertaling	226,886	-396,056
Stand per 31 december	**297,670**	**70,784**

Informatieverschaffing over overige reserves

Het bestuur streeft ernaar dat de continuïteitsreserve voldoende gevuld is om minimaal een half jaar de vaste jaarlijkse kosten van de stichting te kunnen betalen. Dit om de continuïteit van de stichting te garanderen als de fondsenwerving tijdelijk terugloopt.

Kortlopende schulden

9. Schulden aan leveranciers en handels krediet		
Crediteuren	28,638	68,372
Te betalen projectkosten	61,217	0
10. Belastingen en premies sociale verzekeringen		
Omzetbelasting	0	0
Loonheffing	14,876	15,845
Reservering vakantiedagen	4,448	5,758
11. Overige schulden en overlopende passiva		
Accountantskosten	23,256	36,784
Vooruitontvangen subsidie	0	351,575
Overlopende passiva	1,625	157
	24,881	**388,516**

De kortlopende schulden hebben een looptijd korter dan een jaar.

Qconcepts accountancy
Uitsluitend voor identificatiedoeleinden

Niet in de balans opgenomen rechten, verplichtingen en regelingen

De huur voor het kantoor bedraagt € 2.000 per maand, maar dit is gekoppeld aan een donatie van hetzelfde bedrag door de eigenaar van het kantoor waardoor er ter afsluiting geen huuruitgaven zijn. De donatie voor huur stopt per 30/04/2020.

Daarnaast is de stichting twee langlopende leaseverplichtingen aangegaan ten behoeve van twee auto's:

- Per 1 september 2017 voor een periode van 36 maanden. De verplichting bedraagt circa € 5.285 per jaar.
- Per 15 juni 2018 voor een periode van 12 maanden. De verplichting bedraagt circa € 3.968 per jaar. Het contract is opgezegd en eindigt op 17.06.2020.

Toelichting op de staat van baten en lasten over 2019

12. Staat van baten en lasten	Werkelijk 2019	Begroting 2019	Werkelijk 2018
Baten			
Baten van particulieren	968,440	810,000	893,750
Baten van bedrijven	468,002	465,000	394,895
Baten van loterij-organisaties	319,771	200,000	360,000
Baten van subsidie van overheden	393,818	375,000	423,678
Baten van andere organisaties zonder winststreven (instelling/stichting)	743,276	750,000	223,792
Baten als tegenprestatie voor de levering van producten en diensten	0	0	36,015
Baten overige	60,290	0	0
Totaal baten	**2,953,597**	**2,600,000**	**2,332,130**

Informatieverschaffing over baten

De baten van particulieren zijn hoger dan begroot en het voorgaande jaar. Dit komt met name door de eenmalige donaties die ieder jaar toenemen door de grotere naamsbekendheid van Free a Girl. De vaste donaties blijven jaarlijks bijna gelijk.

- De baten van bedrijven zijn conform de begroting.
- De baten van loterij-organisaties zijn hoger dan begroot vanwege de driejarige schenking vanuit de Nationale Postcode Loterij die in 2017 is gestart.
- De baten van andere organisaties zonder winststreven (instelling/stichting) zijn zoals begroot.
- De overige baten zijn de schade uitkering voor afgebrande Lock me Up hokjes.
- De totale baten zijn met 27% gestegen ten opzichte van 2018.

Het incidentele of structurele karakter van de subsidiebaten

Samen met de organisaties Terre des Hommes, Defence for Children/ECPAT, ICCO en Plan International Nederland is Free a Girl onderdeel van de alliantie 'Down to Zero'. De 2016 - 2020 subsidie is van structurele aard en kent een jaarlijks budget. Free a Girl werkt binnen Down to Zero in Bangladesh, India en Thailand en rapporteert aan Terres des Hommes, de penvoerder van het programma. Jaarlijks wordt een rapportage verzonden aan het Ministerie van Buitenlandse Zaken ter subsidieverantwoording. De verantwoordingen van 2016, 2017 en 2018 zijn goedgekeurd. De verantwoording over 2019 is verzonden aan het Ministerie en ligt nu ter beoordeling.

Qconcepts accountancy
Uitsluitend voor identificatiedoeleinden

13. Besteed aan doelstellingen	Werkelijk 2019	Begroting 2019	Werkelijk 2018
Projecten Free a Girl	471,635	395,178	658,432
Projecten partnerorganisaties	1,629,955	1,434,822	1,652,772
	2,101,589	**1,830,000**	**2,311,204**
14. Lasten in verband met werving baten	454,938	340,000	294,237
15. Kosten beheer en administratie	170,184	149,822	122,745
Totaal lasten	**2,726,711**	**2,319,822**	**2,728,186**

Lonen en salarissen	Werkelijk 2019	Begroting 2019	Werkelijk 2018
Lonen en salarissen	420,890	400,000	523,324
Sociale lasten	68,826	50,000	86,370
Pension	3,346	3,000	7,780
Overige personeelskosten	57,330	47,000	197,223
Totaal	**550,392**	**500,000**	**814,697**

Gemiddeld aantal werknemers (FTE)

Eind boekjaar 2019 waren er gemiddeld 6,7 fte werknemers in dienst op basis van een 36-urige werkweek. Als gevolg van de doorgevoerde reorganisatie is dit aantal is ten opzichte van 2018 afgenomen, in 2018 waren er gemiddeld 10 werknemers in dienst.

Qconcepts accountancy
Uitsluitend voor identificatiedoeleinden

Bezoldiging bestuurder

	31-12-2019	31-12-2018
Naam	E.Hölsken	E.Hölsken
Functie	Directrice	Directrice
Aard	Onbepaalde tijd	Onbepaalde tijd
Uren	36	40
Parttime percentage	100%	100%
Periode	1/1-31/12	1/1-31/12
Jaarinkomen	€	€
Bruto loon/salaris	87,456	89,974
Vakantiegeld	6,688	6,811
Oudedagsvoorziening	2,346	5,380
Totaal	**96,490**	**102,165**
SV Lasten werkgever	10,665	9,956
Belastbare vergoeding/bijtelling	1,820	1,820
Totaal	**108,975**	**113,941**
In 2018 was 40 uur een fulltime dienstverband en in 2019 was dit 36 uur.		

De belastbare vergoeding betreft de bijtelling wegens privégebruik van de leaseauto. Aan de directeur zijn geen leningen, voorschotten of garanties verstrekt, evenals aan leden van de Raad van Toezicht. Leden van de Raad van Toezicht kunnen wel reiskosten in rekeningen brengen.

De Raad van Toezicht heeft op advies van de Remuneratiecommissie het bezoldigingsbeleid, de hoogte van de directeurbeloning en de hoogte van andere bezoldigingscomponenten vastgesteld. Het beleid wordt vanaf heden jaarlijks periodiek geactualiseerd.

Bij de bepaling van het bezoldigingsbeleid en de vaststelling van de beloning volgt Free a Girl de salarisschalen van de overheid (BBRA). Om te kunnen beoordelen of de bezoldiging binnen de toegestane grenzen van de Regeling beloning directeuren van goede doelen organisaties valt is de Hay-methode voor de functie-evaluatie zoals deze is vastgelegd in de Regeling beloning directeuren van goede doelen organisaties toegepast.

De regeling geeft aan de hand van zwaarte criteria een maximumnorm voor het jaarinkomen. De weging van de situatie bij Free a Girl vond plaats door de remuneratiecommissie. Dit leidde tot een zogenaamde BSD-score van 370 / 375 punten met een maximum jaarinkomen van € 93.157,- a € 103.905,- (1 FTE / 12 maanden).

De werkelijke jaarinkomens van de directeur bedragen in 2019 € 93.338,76 bruto op jaarbasis voor de toetsing aan de geldende maxima. Dit bedraagt € 6.688,07 bruto per maand exclusief vakantietoeslag en dertiende maand op basis van 1 FTE 12 maanden. Deze beloningen blijven binnen de geldende maxima.

Het jaarinkomen, de belaste vergoedingen en bijtellingen, de werkgeversbijdrage pensioen en de overige beloningen op termijn bleven voor Evelien Hölsken, met een bedrag van € 1.471,90,- aan bijtelling privé-gebruik leaseauto op jaarbasis, binnen het gestelde maximum bedrag.

De belaste vergoedingen en bijtellingen, de werkgeversbijdrage pensioen en de overige beloningen op termijn staan in een redelijke verhouding tot het jaarinkomen.

Qconcepts accountancy
Uitsluitend voor identificatiedoeleinden

Bestemming	Besteed aan doelstellingen		Werving baten fondsen-werving	Beheer en Admin	Totaal	Begroting 2019	Actual 2018
	Projecten partner-organisatie	Projecten Free a Girl					
Subsidie en bijdragen	1,447,673	60,539	193,526	0	1,701,737	1,434,822	1,245,697
Personeelskosten	170,182	172,758	148,611	58,841	550,392	500,000	828,386
Publiciteit en communicatie	0	82,044	21,849	4,880	108,773	180,000	171,647
Kantoor en algemene kosten	66,171	19,147	18,469	6,909	110,696	110,000	137,684
Huisvestingskosten	18,216	5,271	5,084	1,902	30,473	30,000	24,750
Uitbesteed werk	110,358	31,933	30,802	11,522	184,615	25,000	89,054
Afschrijvingen	23,926	6,923	6,678	2,498	40,026	40,000	10,464
Totaal	**1,836,526**	**378,614**	**425,019**	**86,553**	**2,726,711**	**2,319,822**	**2,507,682**

Continuïteitsassesment

In 2019 hebben we meer maatregelen genomen die de continuïteit van de organisatie en projecten de komende maanden en jaren waarborgen. Vorig jaar hebben we een geslaagde reorganisatie doorgevoerd waarbij we onze personeelskosten hebben verlaagd van € 814.697,- naar € 550.392,-. Dit is een afname van 32% uitgedrukt in fte een afname van 10 fte naar 6,7 fte in 2019. Het positieve resultaat van € 226.886, van jaar 2019 zal worden toegevoegd aan de continuïteitsreserve. Dit willen we graag doorzetten om onze reserves eind 2021 op te bouwen tot een bedrag van € 500.000,- zodat er voldoende buffers aanwezig zijn om onze activiteiten voor een periode van minimaal 6 maanden voort te zetten. Tenslotte zullen nieuwe projecten alleen doorgang vinden en worden goedgekeurd als er een garantie is van een backdonor.

Qconcepts accountancy
Uitsluitend voor identificatiedoeleinden

Q-Concepts Accountancy B.V.
Reitscheweg 45
5232 BX 's-Hertogenbosch
T. + 31 (0)73 613 25 10
E. info@q-concepts.nl www.q-concepts.nl

Kvk 17277491 BTW nr NL8221.10.866.B01
IBAN NL48 RABO 0154 5651 99

CONTROLEVERKLARING VAN DE ONAFHANKELIJKE ACCOUNTANT

Aan: het bestuur van Stichting Free a Girl

A. Verklaring over de in het jaarverslag opgenomen jaarrekening 2019

Ons oordeel
Wij hebben de jaarrekening 2019 van Stichting Free a Girl te Amsterdam gecontroleerd.

Naar ons oordeel geeft de in dit jaarverslag opgenomen jaarrekening een getrouw beeld van de grootte en de samenstelling van het vermogen van Stichting Free a Girl per 31 december 2019 en van het resultaat over 2019 in overeenstemming met de in Nederland geldende RJ- Richtlijn 650 Fondsenwervende organisaties.

De jaarrekening bestaat uit:
1. De balans per 31 december 2019;
2. De staat van baten en lasten over 2019; en
3. De toelichting met een overzicht van de gehanteerde grondslagen voor financiële verslaggeving en andere toelichtingen.

De basis voor ons oordeel
Wij hebben onze controle uitgevoerd volgens het Nederlands recht, waaronder ook de Nederlandse controlestandaarden vallen. Onze verantwoordelijkheden op grond hiervan zijn beschreven in de sectie 'Onze verantwoordelijkheden voor de controle van de jaarrekening'.

Wij zijn onafhankelijk van Stichting Free a Girl zoals vereist in de Verordening inzake de onafhankelijkheid van accountants bij assurance-opdrachten (ViO) en andere voor de opdracht relevante onafhankelijkheidsregels in Nederland. Verder hebben wij voldaan aan de Verordening gedrags- en beroepsregels accountants (VGBA).

Wij vinden dat de door ons verkregen controle-informatie voldoende en geschikt is als basis voor ons oordeel.

B. Verklaring over de in het jaarverslag opgenomen andere informatie

Naast de jaarrekening en onze controleverklaring daarbij, omvat het jaarverslag andere informatie, die bestaat uit:
- het bestuursverslag;
- overige gegevens.

Op grond van onderstaande werkzaamheden zijn wij van mening dat de andere informatie

- met de jaarrekening verenigbaar is en geen materiële afwijkingen bevat;
- alle informatie bevat die op grond van Titel 9 Boek 2 BW is vereist.

Wij hebben de andere informatie gelezen en hebben op basis van onze kennis en ons begrip, verkregen vanuit de controle of anderszins, overwogen of de andere informatie materiële afwijkingen bevat.

Met onze werkzaamheden hebben wij voldaan aan de vereisten in de Nederlandse Standaard 720. Deze werkzaamheden hebben niet dezelfde diepgang als onze controlewerkzaamheden bij de jaarrekening.

Het bestuur is verantwoordelijk voor het opstellen van de andere informatie, waaronder het bestuursverslag in overeenstemming met RJ- Richtlijn 650 Fondsenwervende organisaties.

C. Beschrijving van verantwoordelijkheden met betrekking tot de jaarrekening

Verantwoordelijkheden van het bestuur voor de jaarrekening

Het bestuur is verantwoordelijk voor het opmaken en getrouw weergeven van de jaarrekening in overeenstemming met de in Nederland geldende RJ- Richtlijn 650 Fondsenwervende organisaties. In dit kader is het bestuur verantwoordelijk voor een zodanige interne beheersing die het bestuur noodzakelijk acht om het opmaken van de jaarrekening mogelijk te maken zonder afwijkingen van materieel belang als gevolg van fouten of fraude.

Bij het opmaken van de jaarrekening moet het bestuur afwegen of de stichting in staat is om haar werkzaamheden in continuïteit voort te zetten. Op grond van genoemd verslaggevings-stelsel moet het bestuur de jaarrekening opmaken op basis van de continuïteitsveronderstelling, tenzij het bestuur het voornemen heeft om de stichting te liquideren of de bedrijfsactiviteiten te beëindigen of als beëindiging het enige realistische alternatief is.

Het bestuur moet gebeurtenissen en omstandigheden waardoor gerede twijfel zou kunnen bestaan of de stichting haar bedrijfsactiviteiten in continuïteit kan voortzetten, toelichten in de jaarrekening.

Het bestuur is verantwoordelijk voor het uitoefenen van toezicht op het proces van financiële verslaggeving van de stichting.

Onze verantwoordelijkheden voor de controle van de jaarrekening

Onze verantwoordelijkheid is het zodanig plannen en uitvoeren van een controleopdracht dat wij daarmee voldoende en geschikte controle-informatie verkrijgen voor het door ons af te geven oordeel. Onze controle is uitgevoerd met een hoge mate maar geen absolute mate van zekerheid waardoor het mogelijk is dat wij tijdens onze controle niet alle materiële fouten en fraude ontdekken.

Afwijkingen kunnen ontstaan als gevolg van fraude of fouten en zijn materieel indien redelijkerwijs kan worden verwacht dat deze, afzonderlijk of gezamenlijk, van invloed kunnen zijn op de economische beslissingen die gebruikers op basis van deze jaarrekening nemen. De materialiteit beïnvloedt de aard, timing en omvang van onze controlewerkzaamheden en de evaluatie van het effect van onderkende afwijkingen op ons oordeel.

Wij hebben deze accountantscontrole professioneel kritisch uitgevoerd en hebben waar relevant professionele oordeelsvorming toegepast in overeenstemming met de Nederlandse controle-standaarden, ethische voorschriften en de onafhankelijkheidseisen. Onze controle bestond onder andere uit:

- het identificeren en inschatten van de risico's dat de jaarrekening afwijkingen van materieel belang bevat als gevolg van fouten of fraude, het in reactie op deze risico's bepalen en uitvoeren van controlewerkzaamheden en het verkrijgen van controle-informatie die voldoende en geschikt is als basis voor ons oordeel. Bij fraude is het risico dat een afwijking van materieel belang niet ontdekt wordt groter dan bij fouten. Bij fraude kan sprake zijn van samenspanning, valsheid in geschrifte, het opzettelijk nalaten transacties vast te leggen, het opzettelijk verkeerd voorstellen van zaken of het doorbreken van de interne beheersing;
- het verkrijgen van inzicht in de interne beheersing die relevant is voor de controle met als doel controlewerkzaamheden te selecteren die passend zijn in de omstandigheden. Deze werkzaamheden hebben niet als doel om een oordeel uit te spreken over de effectiviteit van de interne beheersing van de entiteit;
- het evalueren van de geschiktheid van de gebruikte grondslagen voor financiële verslaggeving en het evalueren van de redelijkheid van schattingen door het bestuur en de toelichtingen die daarover in de jaarrekening staan;
- het vaststellen dat de door het bestuur gehanteerde continuïteitsveronderstelling aanvaardbaar is. Tevens het op basis van de verkregen controle-informatie vaststellen of er gebeurtenissen en omstandigheden zijn waardoor gerede twijfel zou kunnen bestaan of de stichting haar bedrijfsactiviteiten in continuïteit kan voortzetten. Als wij concluderen dat er een onzekerheid van materieel belang bestaat, zijn wij verplicht om aandacht in onze controleverklaring te vestigen op de relevante gerelateerde toelichtingen in de jaarrekening. Als de toelichtingen inadequaat zijn, moeten wij onze verklaring aanpassen. Onze conclusies zijn gebaseerd op de controle-informatie die verkregen is tot de datum van onze controleverklaring. Toekomstige gebeurtenissen of omstandigheden kunnen er echter toe leiden dat een stichting haar continuïteit niet langer kan handhaven;
- het evalueren van de presentatie, structuur en inhoud van de jaarrekening en de daarin opgenomen toelichtingen; en
- het evalueren of de jaarrekening een getrouw beeld geeft van de onderliggende transacties en gebeurtenissen.

Wij communiceren met het bestuur onder andere over de geplande reikwijdte en timing van de controle en over de significante bevindingen die uit onze controle naar voren zijn gekomen, waaronder eventuele significante tekortkomingen in de interne beheersing.

‘s Hertogenbosch 29 juni 2020
Q-Concepts Accountancy B.V.

Origineel getekend door

drs. M. Boelhouwers RA